ZPRAVODAJ
OBCE ŠTĚMĚCHY A DAŠOVA

č. 17

ÚNOR 2022 – ÚNOR 2023

Vážení občané, milí Štěměcháci a příznivci Štěměch,

na podzim roku 2022 jsme nadobro ukončili čtyřleté volební období, které jsme víceméně zhodnotili v minulém čísle zpravodaje, proto nebudeme psát o povedených a nepovedených investicích, opravách, kulturních či sportovních akcích. Shrnu minulé období jedinou větou: „Dělali jsme, co jsme mohli!“ Vlastně mám ještě jednu: „Co máme, nevíme, až když to ztratíme.“ Tato věta patří: Kájovi, Liborovi, Tondovi a Jirkovi neboli zastupitelům, kteří s námi v dalším období nepokračují. Je mi to líto a věřím, že si „kluci“ čtyři roky odpočinou a do příštích voleb budou kandidovat znovu.

Každý rok prostřednictvím zpravodaje někomu děkuji a je hezké, že je pořád komu a za co děkovat. Letos je to jasná volba.

DĚKUJI zastupitelům volebního období 2018 – 2022 za jejich práci, rozhodování a obětavost, každý se věnoval obci podle svých možností a svého svědomí. Jsou to: Karel Trnka, Petra Trnková, Radka Řepová, Jiří Chromý, Libor Toufar, Antonín Šilhavý, Zdeněk Novák a Pavel Kovář. Kája Trnka si zaslouží zvláštní poděkování, protože byl v řadách zastupitelů více než 20 let, což je obdivuhodné!

DĚKUJI všem, kdo jste přišli na podzim k volbám vyjádřit svůj názor. I těm, kteří znovu nebo nově kandidovali do zastupitelstva obce a byli ochotni svůj volný čas věnovat občanům a naší obci. Z patnácti kandidátů bylo zvoleno devět zastupitelů, těm (nám) přeji hodně elánu, nápadů a sil do dalšího období!

Za svoji osobu DĚKUJI všem mým spřízněným duším, které mi daly hlas. DĚKUJI za vaši spokojenost, empatii a uznání. Vaše přízeň pro mě moc znamená! Díky vám mám pocit, že poslední roky měly smysl. Osobní podpora v podobě milých rozhovorů, textovek a telefonátů před volbami i po volbách byla úžasná! DĚKUJI čtyřem zastupitelům, kteří mě udrželi ve funkci starostky, vážím si důvěry, kterou do mě opět vložili a nechci je zklamat.

Mé milované rodině DĚKUJI za podporu a trpělivost ❤.

A co dál? Plány do dalších let samozřejmě máme. Uvidíme, co se podaří zrealizovat. Podrobněji se o rozjetých a chystaných projektech zmíním v následujících článcích. Doba je taková, jaká je. Spoustu věcí neovlivníme a nezměníme, ale život v naší obci je především v našich rukou. Finančně provoz obce zvládáme. Plánované projekty nevzdáváme, ale samozřejmě budeme postupovat s respektem k době a situaci, která právě je. Především si všichni přejme ukončení válečného stavu! A jak jsem si přála o vánočním zpívání, dobré vztahy v naší obci jsou jen a jen na nás!

Ještě chci touto cestou nabídnout pomoc občanům, kterým zdravotní stav komplikuje život na vsi. Kdykoliv zavolejte na číslo obecního mobilu: 606 764 312. Ráda Vám přinesu nákup, zavezu k doktorovi, na poštu, cokoliv. Přece i toto je náplň práce starosty, neberte to jako „obtěžování“. Dvanáctiprocentní kopec je náročný i pro mladší ročníky, především v zimě.

Rok 2023 už je sice v plném běhu, ale i tak Vám přeji zdraví, štěstí, lásku a spokojenost!

Zuzana Svobodová, starostka obce

KRONIKA OBCE ŠTĚMĚCHY

Před 150 lety

Dne 3. listopadu 1873 okolo 3. hodiny v noci vypukl v stodole Josefa Kasáčka čís. 25 neznámým způsobem oheň. Poněvadž bylo zcela bezvětrno, vyhořela toliko tato stodola. Škoda byla odhadnuta na 2.050 zlatých r. č.

Před 110 lety

V červnu 1913 zemřel v třebíčské nemocnici řid. učitel Josef Hybášek, rodák z Růžené u Telče. V místě působil 29 roků. Byl to vzorný učitel a můžeme říci i duševní vůdce občanstva štěměšského. Pokud jeho žáci budou žíti, nikdy jim z paměti nevymizí. Čest budiž jeho památce!

Před 100 lety

Při parcelaci dvora zabrána byla obcí „Tvrz“, která pomocí hasičského sboru a některých občanů byla upraveny na školní hřiště. Trní a hloží vysekáno, hromady kamení, zbytky to starého zdiva odstraněny, takže starodávný ráz „Tvrze“ neutrpěl a hlavní zbytky bývalé staré „Tvrze“ zeď a t. zv. Komín a okolní zbytky zdiva zůstaly nedotčeny. Tím nabylo se nynějšího volného prostranství k tělocviku pro žactvo. Aby na hřiště byl snadnější přístup, byla upravena cesta okolo zahrady p. Fr. Jeřábka a přes příkop byl udělán můstek. Na oslavu 1. května 1923 a na paměť, že panská půda opět přešla do rukou našich, dohodlo se obecní zastupitelstvo, místní školní rada a hasičský sbor uspořádati ve Tvrzi dne 12. května 1923 stromkovou slavnost. Při slavnosti byly ve Tvrzi slavnostním způsobem zasazeny tři lípy. Jednu zasadila místní školní rada s obecním zastupitelstvem, druhou školní dítky s učitelským sborem a třetí hasičský sbor. Dne 14. května 1923 v ½ 12 hodině v poledne vypukl u Františka Dokulila č. 22 oheň. Vznikl nad obytným stavením na půdě (prý od komína). Celé stavení, stáje, kolny, stodola byly hned v plameni, neboť střechy byly šindelové. Vál východní vítr a dosti silný, takže jeho soused Karel Horký ohni se neubránil. Shořela mu stodola, kolna, stáj, obytné stavení, které měl nově postaveno. Najednou počal váti vítr jihovýchodní a přenesl oheň na stodolu, kolnu a stáj Jana Dokulila č. 20. Dále se rozšířil na kolničku Jana Horkého č. 50 a stodoly Jana Bazaly č. 19 a Fenika Karla čís. 16. Mezi tím počalo hořeti u souseda z druhé strany Antonína Kováře č. 24. Shořela mu stodola, kolna, stáje a obytné stavení a Josefu Kovářovi č. 73 shořela stodola a kůlna. Mimo to shořelo několik kusů vepřového dobytka, hospodářské nářadí a skromné zásoby píce. Zdejší hasičský sbor byl ihned pohotově, ale záchranné práce byly ztěžovány prudkým větrem a snadno zápalnou krytinou, neboť střechy byly většinou šindelové a doškové. Na dvorech pak bylo dosti zásob dřeva a otýpek. Z přespolních sborů hasičských dojel první sbor předínský, a to právě včas, neboť počalo již hořeti na druhé straně, kde nikoho nebylo. Hašení ohně se zúčastnili tyto hasičské sbory: římovský, z horních Markvatic, kojetický, rokytnickým a třebíčský s motorovou stříkačkou. Oheň konečně po delší námaze o ½ 2 hod. odpoledne byl zdolán, hlavně pomocí sboru třebíčského. Oheň byl značný a z daleka viditelný, takže u ohně shromáždilo se mnoho lidí i z okolních obcí, více však diváků než pomahačů. Škoda byla většinou hrazena pojištěním. K úrazu nepřišel nikdo jen jeden hasič ze Štěměch následkem otravy jedovatými plyny omdlel. Brzy se však zotavil

Před 90 lety

V roce 1933 dosáhla krise současného

sociálního a hospodářského zřízení nebývalých rozměrů. Číslice nezaměstnaných dosáhla v republice téměř milionu osob. O nezaměstnané, vyřazené nezaviněně z pracovního procesu a tím i z lidské životní úrovně, byl nucen starati se aspoň poněkud i stát. Byla zavedena t. zv. stravovací akce. Svobodný nezaměstnaný dostával týdně poukázku na potraviny v hodnotě 10 Kč, ženatý 20 Kč. Tato akce byla prováděná i v naší obci. Od ledna do června bylo vydáno asi 386 lístků po 10 Kč. Místní osvětová komise uspořádala přenosy debatních večerů Komenského vyšší škol lidové v Brně. 21.II. byla aktuální přednáška Dr.J. Bláhy: Příčiny dnešní nespokojenosti a 27. II. přednáška téhož „Morálka práce“. Obě přednášky byly četně navštíveny. Další přenosy zajímavých debatních večerů se neuskutečnily pro odpor „Radiožurnálu, snad pro jejich pokrokovou tendenci (Monarchistická paráda při nastolení nového belgického krále byla vysílána rozhlasem ač posluchače republikány podobné věci nezajímají). 6. července na byla uspořádána oslava Husova. Byla zahájena průvodem od školy k hranici. Po úvodním proslovu říd. učitele K. Heiniga, který vyzdvihl hlavně význam veliké Husovy oběti. Pro svobodu přesvědčení již je dnes téměř všude oklešťována, ujal se slova p. Wolf z Třebíče a farář pravoslavné církve p. Leixuer. Slavnost byla ukončena sborem „Hranice vzplála“ a státními hymnami. Účast byla velmi pěkná.. Usnesením obecního zastupitelstva v r. 1933 byl zvolen kronikářem po říd. učiteli B. Jonášovi Karel Heinige, který se stal správcem zdejší školy v r. 1930.

Před 70 lety

Dne 5. ledna byl vystěhován ze své usedlosti pro neplnění dodávek rolník Fr. Báňa na státní statek v Syrovicích. Veškerý majetek propadlý státu byl sepsán a zajištěna obsluha dobytka do doby, než výkupní družstvo a O.N.V. vydali příkaz na jeho přemístění. Obhospodařování polí a luk měl zajistit M.N.V. Protože M.N.V. neměl prostředků k obhospodařování pozemků, byly tyto dány do nuceného nájmu ostatním rolníkům. Dne 17. února byl odsouzen lidovým soudem v Třebíči druhý největší rolník ve vsi Stanislav Kružík, do vězení na 15 měsíců a rovněž i jeho majetek byl skonfiskován. Oba konfiskáty byly rozděleny průměrně po 3 ha několika rolníkům, kteří však raději vstupovali do J.Z.D., aby nemuseli přijímat nucený nájem. Nucený nájem byl proto překládán stále na menší a menší rolníky, až skoro všichni zemědělci vstoupili do J.Z.D. Slibný začátek J.Z.D. však trval pouze do žní. Ještě před žňovými pracemi vystoupila velká část členstva,takže J.Z.D. se rozpadlo a přešlo opět na prvý typ. Neúspěch rozvoje J.Z.D. způsobila především měnová reforma, vliv politických událostí ve východním Německu a Maďarsku a vůbec celková nechuť a nedůvěra občanů k J.Z.D. Dne 30. května vyhlásila v odpoledních hodinách vláda zákon a měnové reformě. Reforma měla postihnout podle zákona všechny zbytky kapitalistických živlů a spekulanty. V mnohých případech postihla měnová reforma i drobné rolníky a dělníky, kteří měli své úspory doma, místo aby je uložily do spořitelen, kde byly úspory vyměňovány v poměrech 1:5 za částku do 5000 Kč, 1:6.25 do dalších 5000 Kč, 1:10 pro dalších 10.000 Kč a 1:30 pro zbytek uložených peněz, zatím co úspory které byly doma, byly vyměňovány v poměru 1:50 Kč. Každému občanu i dětem, bylo vyměňováno 300 Kč v poměru 1:5 Kč.

Před 60 lety

3. ledna zemřel nejstarší občan nejen naší obce, ale i širokého okolí František Dokulil ve stáří 105 let. Dosavadní dřevěný most u hasičské zbrojnice, který již byl v desolátním stavu byl Místním národním výborem nahražen mostem novým z jednometrových armabetonových rour.

Před 50 lety

V měsíci srpnu byla dokončena a předána do užívání garáž pro požární vozidlo, která byla přistavěna k původní požární zbrojnici. Na tomto díle bylo odpracováno 980 hodin v ceně 28 000 Kčs, z toho třetina zdarma.Rovněž byla dokončena stavba převlékacích kabin Tělovýchovné jednoty u hřiště na „Vrchách“. Tato stavba byla postavena výhradně brigádnicky a zdarma. Vybavení vnitřku v ceně 1 200 Kčs věnoval MNV Štěměchy. Celá stavba má hodnotu 50.000 Kč

Před 30 lety

Úroda ovoce byla průměrná v dobré kvalitě včetně švestek. Znovu musím zdůraznit mimořádnou úrodu hub, které rostly celé léto, až do velmi pozdního podzimu a nalézt 10 kg hub nebylo žádným uměním.Tak např. 21. října našli lesní dělníci Jan Trnka a Ivan Šebesta obrovskou bedlu jedlou. Byla krásně vzrostlá, zdravá a průměr její střechy byl 43 cm.

Před 20 lety

Jako jiné roky i letos se kulturní akce v obci začínají hasičským plesem. Ten letošní se konal 8. února. Bylo na něm hodně lidí a byl velice vydařený – jako jiné roky. Přesně za měsíc 8. března se konal masopust. Všechny masky se nejdříve představily před OÚ a pak se vydaly průvodem obcí. Počasí bylo nádherné. Nejlepší maskou byla hodnocena maska teroristy Usáma bin Ládina (Milan Vídenský). Průvod byl ukončen v K. D. – velmi bujaře. 30. dubna se jako již delší dobu v dětském parku před OÚ postavila mája. Opět velmi vydařená akce. Zábavu i občerstvení perfektně zajistili hasiči. V květnu na sv. Jana Nepomuckého – o pouti se konala pouťová zábava. Přijeli do obce též kolotočáři, k nemalé radosti všech dětí. V červnu se ve Tvrzi konala oslava svátku dětí. Členové OZ měli pro děti připravené zajímavé soutěže a také pěkné odměny. V červnu se opět konala hasičská soutěž Memoriál Fr. Trnky. V polovině prázdnin mezi červencem a srpnem se již tradičně konala volejbalová soutěž „Štěměšský kačer“. Zúčastnilo se 26 družstev. Nezbývá než pochválit všechny organizátory – členy OZ, hasiče, sportovce a všechny, kteří se o hladký průběh celé akce starali. V listopadu se pro naše seniory pořádal v Předíně sraz důchodců. Tato akce je velmi pozitivně hodnocena staršími občany. V prosinci 23. 12. se uskutečnilo zpívání u betléma. Program nacvičily všechny děti z obce. Ze zpíváním jim pomohli i dospělí. Toto zpívání je velice pěkné – takové pohlazení po duši. 30. prosince se opět konal pochod na Mařenku. Tohoto pochodu se účastní čím dál více lidí.

Před 10 lety

V roce 2013 byla pouze provedena oprava oplocení sportovního areálu u kulturního domu včetně vybudování cvičné tenisové zdi. Projekt byl finančně podpořen z „Programu obnovy venkova Kraje Vysočina“ částkou 109 000,- Kč. Celkové náklady byly ve výši 220 000,- Kč. Také bylo dokončeno a slavnostně otevřeno fotbalové hřiště na Vrchách a pořízen traktůrek na jeho údržbu. V sobotu 16. 3. se v kulturním domě uskutečnilo Setkání harmonikářů a heligónkářů. Příznivci dechové hudby se přišli pobavit a zazpívat některé z pěkných lidových písniček. Pořadem provázel komik Pavel Kopecký a na pódiu se objevilo deset muzikantů. Dne 4. září navštívil náš kulturní dům známý režisér Zdeněk Troška. Publikum pobavil vtipnými historkami z natáčení svých filmů. Všichni, kteří se přišli pobavit, odcházeli s úsměvy na tváři. Zdeněk Troška prokázal znovu, že je nejenom skvělým režisérem, ale rovněž skromným a milým člověkem.

Radka Řepová (doslovný opis z kroniky)

INFORMACE NEJEN Z OBECNÍHO ÚŘADU

Podpora Kraje Vysočina

V roce 2022 jsme získali celkem 5 dotací z Fondu Kraje Vysočina.

Z programu Podpora obnovy venkova jsme vybudovali gabionovou zeď, která dělí silnici I/23 a dětské hřiště na návsi. Celkové náklady byly 229 464,- z toho 127 000,- dotace.

Program Venkovské služby podpořil už potřetí provoz prodejny COOP dotací ve výši 50 000,-.

Na letní akci „Ve tvrzi to žije!“ v rámci oslav výročí rozhledny na Mařence jsme získali z programu Bavíme se na Vysočině dotaci 60 000,-.

Půlroční projekt „Proč sedět doma?!“ byl podpořen z programu Seniorská a rodinná politika dotací 30 000,-.

Obec Štěměchy je zapojena do projektu „Cyklotrasa Třebíč – Telč“. Stali jsme se žadateli o dotaci na pořízení studie proveditelnosti. Získali jsme dotaci ve výši 399 058,- a vybrali firmu, která studii zpracuje. Po zhotovení studie se posune společný záměr do dalších stupňů a doufejme, že všechny obce na plánované trase budou usilovat o realizaci této trasy, která propojí dvě UNESCO města a umožní tak bezpečnější cykloturistiku v našem kraji.

V tomto článku je na místě zmínit současný stav projektu „Cyklostezka Štěměchy – Předín“. Se všemi místními vlastníky pozemků pod tělesem cyklostezky jsme se domluvili na prodeji, či směně. Ale! Narazili jsme na větší oříšek. Jeden vlastník pozemku již nežije a pozůstalá rodina nemá vyřešeno dědictví. Proto jsme prodloužili termín zhotovení projektu na rok 2024, abychom nepřišli o přislíbenou dotaci z kraje, a bojujeme dál, ale není to jednoduché. V příštím čísle zpravodaje Vás budeme informovat o aktuální situaci.

PODPOŘIL Kraj Vysočina

Mikroregion Podhůří Mařenky má nové vedení a sídlo

Na prosincovém zasedání valné hromady dobrovolného svazku obcí Mikroregion Podhůří Mařenky oznámili ukončení svých funkcí pan Antonín Novák, coby předseda mikroregionu a pan Arnošt Urbánek, který byl dlouhá léta místopředsedou.

Nově byla do funkce předsedkyně zvolena Zuzana Svobodová, starostka obce Štěměchy a do funkce místopředsedy byl zvolen Ing. Zdeněk Skála, starosta obce Předín.

Po více než dvaceti letech bylo změněno sídlo DSO Mikroregion Podhůří Mařenky z Rokytnice nad Rokytnou 67, 675 25 na Štěměchy 43, 675 27.

Zuzana Svobodová

Obecní lesy

Rok 2022 byl pro obecní lesy ve znamení ukončení kůrovcové kalamity. Zejména díky srážkově příznivějším podmínkám než byly v letech předcházejících, a také proto, že porosty vhodné k žíru a vývoji lýkožrouta smrkového (respektive lýkožrouta severského) se v obecních lescích již nenachází. Můžeme konstatovat, že plochy vzniklé touto nahodilou těžbou jsou zalesněny, i když někde s lepším, jinde s prozatím méně příznivým výsledkem. Tyto plochy budeme postupně vylepšovat. Svůj díl viny na občasném nezdaru zalesnění má také vysoká gradace škůdce klikoroha borového, který v uplynulém roce napadal nejen sazenice smrku a borovice, ale také douglasky a modřínu, což není úplně obvyklé. Z tohoto důvodu jsme byli nuceni přistoupit k ochraně sazenic pomocí insekticidu. Současně probíhalo také vyžínání zalesněných ploch. Pěstební práce budou samozřejmě pokračovat rovněž v letech následujících.

Dotační politika státu doznala v lesním hospodářství značných změn. Pravděpodobně tou největší je zrušení dotačních titulů na zmírnění dopadů kůrovcové kalamity a opakovaná výsadba lesních dřevin. Nově byl vypsán např. dotační titul následná péče o výsadbu, nebo adaptace lesních ekosystémů na klimatickou změnu. V rámci možností se budeme také těmito dotačními tituly zabývat. V roce 2022 jsme uspěli s žádostí o dotaci na hospodaření v lesích poskytnutých z rozpočtu ministerstva zemědělství v částce 282.660,- Kč (obnova, zajištění a

výchova lesních porostů) a dále v částce 231.522,- Kč z dotačního titulu ekologické a k přírodě šetrné technologie při hospodaření v lesích. Podána byla „podzimní“ žádost o obnovu, zajištění a výchovu lesních porostů v částce 160.320,- Kč. O přiznání této dotace zatím rozhodnuto nebylo.

Zdeněk Novák
odborný lesní hospodář

Údržba a obnova zeleně v naší obci

Jistě jste si všimli nově osázené a upravené návsi, té si nelze nevšimnout, všichni kolem ní chodíme nebo aspoň jezdíme. Ostatních lokalit, které se v projektu „Sídelní zeleň Štěměchy“ podpořeného ministerstvem životního prostředí řešily, si každý z Vás všimnout nemusel. V projektu jsme řešili 5 lokalit v obci: 1. již zmíněná náves, 2. tvrz, 3. hřiště, 4. rybník, 5. Záhumenice.

1)Lokalita náves

Zde byly provedeny nejrozsáhlejší úpravy. Od ořezu stávající zeleně, která byla v některých případech v havarijním stavu, přes výstavbu gabionových prvků a kamenných cestiček, po výsadbu nejrůznějších druhů stromů, trvalek, cibulovin a založení nového trávníku. Myslím, že se máme na co těšit. Doufám, že se náves stane odpočinkovou zónou nejen pro děti, ale i pro dospělé, uvidíme! Do místa „v zatáčce“ jsme vrátili kaštan, který tam býval. Starší generace si jistě vzpomenou. Demolicí budovy č.p. 28 byla odhalena krásná borovice, které si na dvorku málokdo všiml a v době adventu, kdy se rozzářila vánočními světýlky, se někteří lidé divili, kde se tak velký strom najednou vzal. Z původních stromů byly ponechány švestky, kolem kterých jsou nově vysázeny ovocné stromy. Jabloň, hrušeň a další slivoň. Ostatní dřeviny jsou javory, lípy, jeřáby, platany a muchovník. V gabionových záhonech jsou vysázeny různé druhy trvalek a kolem kamenných cestiček nám budou dělat na jaře radost cibuloviny. Gabionovou lavičku pod borovicí pojal pan projektant Jakub Marek nápaditě. Symbolizuje totiž významného rodáka Štěměch, zasloužilého umělce, pana Karla Horkého. Pan Horký používal pseudonym „Studený“, proto si s touto myšlenkou pan projektant pohrál a nazval část lavičky ve stínu borovice „Lavička Karla Studeného“ a druhou část, která je na slunci, „Lavička Karla Horkého“. Jen co začne trošku hřát sluníčko, mezi akátové kůly pověsíme houpací síť, která vybízí k naprostému relaxu 😎.

2)Lokalita tvrz

Kromě ořezu a kácení dřevin byl vyčištěn příkop v blízkosti mostu. Byly odstraněny náletové dřeviny a příkop byl mulčován štěpkou z ořezaných větví.

3)Lokalita hřiště

Jde o malé hřiště u koní. Zde došlo také k většímu zásahu. Bylo přesunuto stávající sezení, aby vznikl prostor pro workoutové prvky, hrazdy a Orbitrek. Byly zde vysázeny třešně a jilmy. Fotbalové hřiště bylo oblemováno různými keři, které časem udělají barevnou zeď.

4)Lokalita rybník

Lokalita rybník byla doplněna lípami a třešněmi.

5)Lokalita Záhumenice

V lokalitě Záhumenice neboli u „uličky u Bobků“ byly ořezány lípy.

Jak jsem zmínila v začátku, na tento projekt jsme získali dotaci ze životního prostředí ve výši 588 185,- z celkových výdajů 849 536,-. Projekt a realizaci provedla firma Paměť krajiny, s. r. o.

Proč sedět doma?!

Od Kraje Vysočina jsme získali dotaci ve výši 30 000Kč v programu „Seniorská a rodinná politika“. V červnu jsme zahájili půlroční program aktivit nejen pro seniory, ale ve většině případů pro všechny generace našich občanů. Výhradně pro seniory bylo pouze rehabilitační cvičení pod vedením Jany Báňové, které probíhalo v průběhu celého půlroku v podstatě pravidelně. Ostatní program byl v duchu přednášek, společného tvoření a výletu. První zajímavá přednáška byla o včelařství a uskutečnila se za pěkného počasí ve tvrzi. Je to hezké téma, které na venkov určitě patří. Přednášela Pavlína Křivanová. Další téma bylo historické, a to o nám blízké a úchvatné bazilice sv. Prokopa v Třebíči. Přednášel Leszek Ciešlak. Posledním tématem bylo cestování. Přednášel Zdeněk Hašek o velmi vzdálené Etiopii. Pan Hašek je vášnivý cestovatel, ale i fotograf. Přivezl s sebou knížky neuvěřitelných fotografií z jeho cest. Podzimního a vánočního tvoření se jako vždy ujala Anežka Dokulilová. Zejména na adventní tvoření přišlo spoustu lidí, což nám udělalo velkou radost! Výlet jsme zvolili do nedalekých Dukovan. Jaderná elektrárna Dukovany celoročně umožňuje nahlédnutí do jejího chodu v rámci exkurzí a virtuálních prohlídek. Výklad i prohlídka elektrárny byla velmi zajímavá.

Konečně můžeme fungovat bez jakýchkoliv omezení. Před covidem jsme měli v plánu exkurzi do Eska-T a zájezd do Prahy na muzikál se podařil na potřetí. Rádi se budeme věnovat oživení našeho venkovského života. Pokud má někdo z Vás nějaký námět na zajímavou přednášku, exkurzi, prostě činnost, kterou pro Vám můžeme zorganizovat a společně si ji užít, kdykoliv se na nás obraťte. „Proč sedět doma?!“

Zuzana Svobodová

Zdravotní cvičení pro seniory

Díky dotacím probíhá zcela zdarma pro seniory zdravotní cvičení na obci. Cvičení vede fyzioterapeut Jana Báňová a bývá 1 x za 14 dní ve čtvrtek. Cvičení není nijak náročné, doprovází ho pomalejší hudba a je potřeba jen karimatka nebo deka. Cvičení pomáhá k celkovému uvolnění páteře, protažení a uvolnění bolavých svalů. Pomáhá při bolestech zad nebo kloubů. Mimo jiné panuje na cvičení dobrá nálada a možnost sdílení. Zveme tě mezi nás, pokud už ti pohyb nepřináší takovou radost jako dřív nebo pokud se chceš zkrátka jen protáhnout, kontaktuj přímo mě, ideálně přes telefon 606 335 853.

Jana Báňová

ŠTĚMĚCHY V ROCE 2022

VÝSTAVBA V OBCI

Co nás čeká letos a v dalších letech?

Hned v lednu jsme začali s menší rekonstrukcí budovy obecního úřadu. Bylo doplněno plynové topení do kanceláře a do koupelny v přízemí. Do obecní garáže a kanceláře obecního úřadu bylo pořízeno nové bezpečnostní zařízení. Původní bylo zastaralé, nespolehlivé a často poruchové. V chodbě v přízemí je nová dlažba a jedna z místností pro skladování byla odizolována proti vlhkosti a celkově opravena. V dalších měsících se budeme věnovat rekonstrukci klubovny myslivců a úložného prostoru pro kostýmy. Toto jsou kosmetické úpravy, které finančně bez problému zvládneme. Co ze svého určitě nedáme, je oprava střechy a půdní vestavba. Čekáme na vypsání výzvy na MMR a budeme doufat ve štěstí.

Od loňského roku probíhají práce na víceúčelovém hřišti na místě antukových kurtů. Firma SOFI stav, s.r.o. čeká na příznivější počasí, aby mohla pokračovat. Půdorys hřiště zůstane stejný. Nové bude oplocení včetně osvětlení a umělý trávník, který nebude náročný na údržbu,

jako dosavadní antuka. Původní zůstane pouze tenisová zeď a zachovány budou dva kurty. Určitě se mají na co těšit vášniví sportovci i ti sváteční.

Do jara vyřídíme stavební povolení na sklad komunální techniky, který bude stát na místě po zbouraném domu č.p. 3 (neboli Bučkovo). Projekt byl zveřejněn v minulém čísle zpravodaje. V minulosti ani v budoucnu nejsou projekty tohoto typu dotačně podporovány, proto se musíme do stavby pustit ze svého. Budeme rádi, když se v letošním roce podaří připravit základová deska včetně terénních úprav, v dalším roce hrubá stavba a za dva roky stavbu dokončíme.

Poslední nezpevněná komunikace „u Vetchů“, která slouží k příjezdu k rodinným domům je dalším projektem, se kterým čekáme na vypsání výzvy na MMR a požádáme o dotaci. V loňském roce jsme bohužel neuspěli. Je to velmi žádaný program, ve kterém je každoročně velký převis žádostí, ale nevzdáváme to!

Další budovou, která vyžaduje zásadní rekonstrukci, je nedávno pořízená prodejna COOP. Tento projekt jsme v minulém období odložili, nejen z důvodu vysokých nákladů na stavební úpravy, ale i na zpracování projektu pro stavební povolení. Budova je energeticky velmi neúsporná a celkově ve špatném stavu. Postupně lepíme díry ve střeše, která je potřeba vyměnit celá. Budovu je nutné zateplit a napojit na sítě, dispozičně lépe vyřešit. Prostě to vzít z gruntu! Letos pořídíme projektovou dokumentaci, vyřídíme stavební povolení a budeme zvažovat financování celé rekonstrukce.

Lokalita pro rodinné domky se konečně rozjela po výkupu všech potřebných pozemků v loňském roce. Jenže dlouho nám rozjezd nevydržel. Víc jak půl roku společně s firmou, která pro nás zpracovává projektovou dokumentaci, doslova „dolujeme“ závazné stanovisko z dopravního inspektorátu. Ostatní dokumentace je od loňska připravena na podání na stavební úřad. Víc se k tomuto nedá říct. Občas člověk překračuje hranici trpělivosti pod svou vlastní úroveň!

Fotbalisté postupně zvelebují kabiny a hasiči plánují výstavbu pergoly nad dlažbou s pingpongovým stolem před hasičárnou.

Cyklostezka Štěměchy – Předín. V tomto případě nemám moc optimistické informace. Nenastal žádný problém s vlastníky pozemků, které jsme oslovili. V podstatě skoro všechny pozemky máme přislíbeny nebo o příslibu jednáme. Zatím nepřekonatelný problém nastal u dvou pozemků, kde už dlouhá léta není vyřešeno dědictví a spoluvlastnictví. Jsou to sice překážky, které nás trápí, ale zatím to není úplný stop stav projektu. Jenom to potrvá déle a nebude to vůbec jednoduché, ale bojujeme!

Jednorázovou investicí letošního roku je pořízení stranového mulčovače pro údržbu zeleně v extravilánu obce. Na pořízení máme podanou žádost do Fondu Vysočiny v programu obnovy venkova. Realizace projektu je stanovena na jarní měsíce, abychom mohli s údržbou začít v letošní sezóně. Jde především o údržbu cest v okolí obce a sečení větších ploch.

Pohádkovým projektem, který začíná být konečně v dohlednu, je naučná stezka u tvrze. Schválili jsme směnu pozemků, máme nachystaný projekt pro podání na stavební úřad a dva roky čekáme na vypsání výzvy z IROPU. Původní termín byl po několikáté posunut. Aktuální informace jsou: „Sběr žádostí I. čtvrtletí 2024“. Některé úřednické procesy jsou až nepochopitelné! Nicméně, nás to neodradí a jsme připraveni! Trasa stezky je naplánována tak, aby neomezila pastvu ovcí na louce, přitom umožnila pohodovou procházku s úžasnými

pohledy do okolní krajiny kolem krásných letitých stromů. Vyprávět Vám celý příběh stezky není možné. A hlavně! Má to být překvapení. Pro představu pár fotek přikládáme.

Rozšíření dětského hřiště na návsi

Dětské hřiště na návsi, které bylo zrealizováno v roce 2016 za podpory dotace z ministerstva pro místní rozvoj, láká nejen naše děti, ale i rodiny z okolních vesnic a měst. Docela často se prostě jen tak zastaví rodinka jedoucí kolem. K akátovým herním prvkům od firmy Antoš byla letos pořízena od stejné firmy lanovka, altán a odpadkové koše. Hned po namontování měla lanovka úspěch, z čehož mám velkou radost. Doufám, že děti brzy neomrzí. Podařilo se nám na tuto investici získat příspěvek z Nadace ČEZ, a to 300 000,-, za což jsme velmi rádi.

Zvonička sv. Jana Nepomuckého má novou střechu na desítky let

V loňském roce jsme z ministerstva zemědělství dostali příslib dotace ve výši 200 000,- na opravu střechy kapličky. Je jednou z pěti kulturních památek naší obce. Proto jsme rekonstrukci konzultovali nejen se stavebním úřadem, ale i s památkovým ústavem v Telči, který dohlížel na realizaci i v samotném průběhu.

Nebylo jednoduché sehnat firmu, která se rekonstrukce ujme. Nakonec se do výběrového řízení přihlásil pan Jiří Krejčí, který má dlouholetou zkušenost s opravami střech z dřevěné šindele na kulturních památkách. Domluva a realizace byla neskutečně rychlá a perfektní. Celou střechu si odvezl na vleku domů a přesně za měsíc úplně stejně přivezl novou střechu z voňavé modřínové šindele z Valašska.

Trámy byly většinou zdravé, proto jsme se rozhodli použít dražší, ale odolnější modřínovou šindel oproti původnímu plánu šindele smrkové. Celková cena rekonstrukce střechy byla 549 391,-. Modřín vydrží i 50 let. Dosavadní byla smrková a vydržela něco málo přes 20 let. Z dálky se jevila střecha pořád pěkná, ale do kapličky zatékalo a většina šindele byla ztrouchnivělá. Byl potřeba opravit i zvon kapličky. O to se postaral Kája Trnka, který doladil i potřebné detaily uvnitř. Kaplička si novou střechu zasloužila a sluší ji, podívejte!

Hospoda

Na téma „hospoda“ jsem se docela rozvášnila v minulém čísle zpravodaje. Tentokrát tedy stručně. Představuji Vám možnost dispozičního řešení projektu:

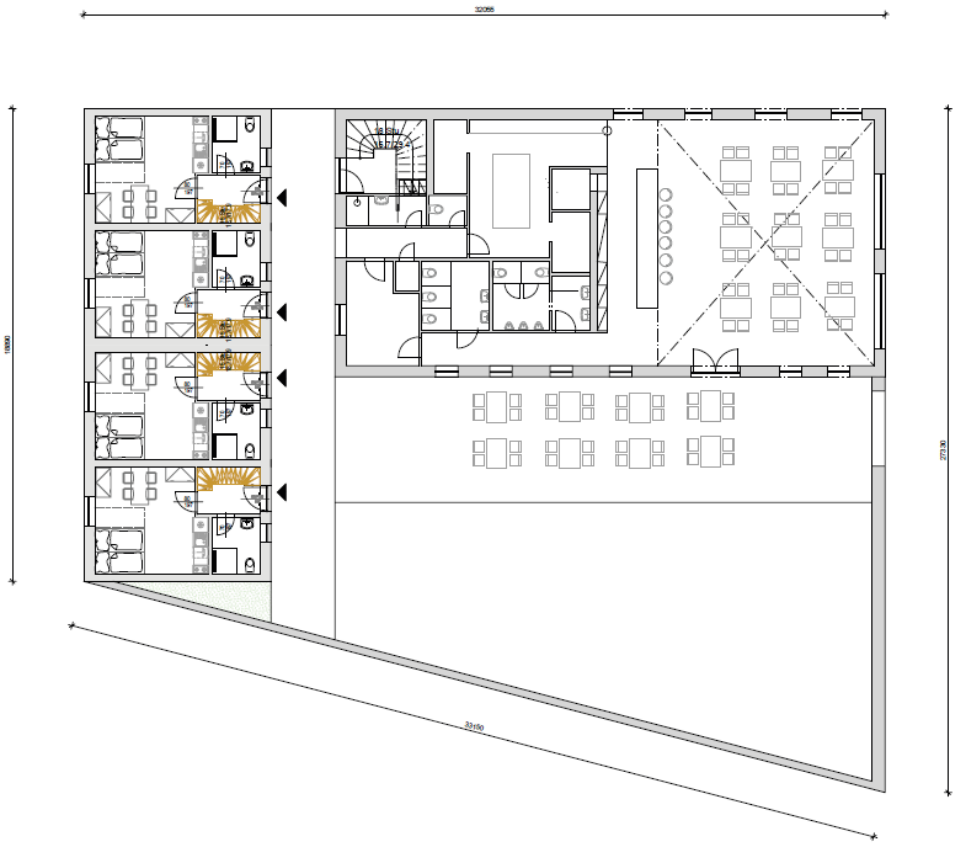

Zuzana Svobodová

ZE ZÁPISŮ ZASEDÁNÍ OBECNÍHO ZASTUPITELSTVA ZA ROK 2022

Obecní zastupitelstvo schválilo:
- pořízení změny č. 1 územního plánu
- finanční dar farnosti Předín ve výši 30 000 Kč na opravu kostela
- zápisy ze zasedání zastupitelstva
- Veřejnoprávní smlouvu o poskytnutí dotace z rozpočtu obce na úhradu nákladů s provozem prodejny COOP, a to ve výši 72 000 Kč
- finanční dar nemocnici Třebíč 5 000 Kč
- finanční dar Lince důvěry 1 000 Kč
- znění Smlouvy o budoucí kupní smlouvě a kupní cenu 35,-/m2 pro výkup pozemků pro stavbu cyklostezky
- zpracování pasportu VO
- žádosti o odprodej části obecních pozemků
- záměry prodeje obecních pozemků
- výsledek výběrového řízení na zhotovitele akce „Sídelní zeleň Štěměchy“ a podpis Smlouvy o dílo
- výběrové řízení včetně členů komise na zhotovitele akce „Oprava kapličky v obci Štěměchy“
- Závěrečný účet obce Štěměchy včetně Zprávy o výsledku přezkoumání hospodaření obce Štěměchy za rok 2021
- účetní závěrku za rok 2021
- Smlouvu o dílo s firmou DHV PRO, s.r.o. na zpracování studie proveditelnosti Cyklotrasy II. třídy Třebíč – Telč
- Darovací smlouvu na finanční dar pro SDH Štěměchy ve výši 50 000 Kč
- Darovací smlouvu na finanční dar pro TJ Štěměchy ve výši 20 000 Kč
- Darovací smlouvu na finanční dar pro SRPDŠ Předín ve výši 44 000 Kč
- Darovací smlouvu na finanční dar pro MŠ Předín v částce 10 000 Kč
– Smlouvu o smlouvě budoucí o zřízení věcného břemene
- zadání nového výběrového řízení na projekt „Víceúčelové hřiště“
- dohody o provedení práce s členy zastupitelstva
- Smlouvu o dílo na částku 486 230 Kč s firmou TR ANTOŠ (dotace od ČEZ ve výši 300 000,-)
- Smlouvu o dílo na částku 72 600 Kč s firmou Urbanistické středisko Jihlava s. r. o. na pořízení změny územního plánu obce
- výsledek výběrového řízení a uzavření Smlouvy o dílo s firmou SOFI stav s. r. o. v ceně 2 429 680,-
- opatření, že bude dodržována zákonná 15-ti denní lhůta pro zveřejnění uzavřených smluv v částce 500 000 Kč
- Veřejnoprávní smlouvu o poskytnutí dotace na provoz prodejny COOP na rok 2023 na částku 100 000 Kč
- ujednání z ustavujícího zasedání zastupitelstva obce Štěměchy (volba starosty, místostarosty, předsedů a členů kontrolního a finančního výboru, měsíční odměny…)
- finanční dar Charitě Třebíč ve výši 2 000 Kč
- rozpočet na rok 2023
- Plán inventur na rok 2022 a inventarizační komisi
- záměr pronájmu obecního rybníku Posměch Janu Svobodovi a Jiřímu Trnkovi

Obecní zastupitelstvo revokuje:
-usnesení č. ZO-2021-26-4

Obecní zastupitelstvo bylo seznámeno a bere na vědomí:
- rozpočtová opatření

Obecní zastupitelstvo projednalo:
-návrh rozpočtu na rok 2023

Radka Řepová

RŮZNÉ

Ve znamení koronaviru III – rok 2022 aneb pandemie na ústupu

V předchozích zpravodajích jsem v několika článcích psala o pandemii covidu-19, která zasáhla a výrazně ovlivnila životy nás všech. Začátkem roku 2022 ustupovala varianta koronaviru delta a objevil se omikron s podobnými příznaky jako varianty předchozí, jen nakažlivější, ale s mírnějším průběhem nemoci. Počty nakažených v lednu stoupaly, po celém Česku se žáci ve školách ještě začátkem měsíce testovali. Obyvatelé nosili respirátory v MHD a na místech s větším počtem lidí, do restaurací mohli jen očkovaní a ti se museli prokazovat aplikací Tečka. Mnozí se nechali přeočkovat třetí dávkou. Vedla se také bouřlivá debata o povinném očkování pro vybrané profese, kterou provázely protesty hasičů, policistů či záchranářů. Nakonec bylo od tohoto opatření upuštěno. Stále také probíhaly spory mezi „příznivci“ a „odpůrci“ očkování. Nová vláda premiéra Fialy zkrátila dobu izolací a karantén z dvou týdnů na pět dnů, aby se lidé co nejdříve vraceli zpět do práce a nařídila povinné testování ve firmách. Novela pandemického zákona způsobila mezi lidmi pozdvižení a konalo se několik protivládních demonstrací.

Největší počet nakažených přibyl na začátku února, víc než 67 000 nemocných. Pak začala pandemie ustupovat. Postupně se rovněž rozvolňovala opatření proti koronaviru. Plošné testování ve školách a firmách skončilo v polovině února. Vláda zrušila povinnost ukazovat v restauracích covidové certifikáty. Lidé postupně odkládali respirátory a život v České republice se vracel do normálu. V červenci se ještě objevila „malá letní vlna“, ale epidemie už nepřišla s takovou razancí. Od poloviny července se mohli lidé nechat očkovat i čtvrtou dávkou. Na podzim a v zimě udeřila již jiná respirační onemocnění. Někteří virologové tvrdí, že očkování, promořování a imunita po prodělané nemoci způsobily, že se z covidu stalo běžné onemocnění. Jen se stále objevují varovné hlasy o nebezpečí způsobené vývojem či mutacemi viru, který je nutné neustále raději studovat a sledovat. Statistiky uvádí, že se v ČR od ledna 2020 do ledna 2023 nakazilo cca 4 600 000 lidí (někteří opakovaně) a zemřelo cca 42 000 lidí.

Přeji ze srdce nám všem, aby se již nikdy v budoucnu podobná pandemie neobjevila.

Radka Řepová

Rybník Pančák

Jednou z pozitivních zpráv, o kterou se s Vámi chci podělit je dokončení revitalizace rybníka Pančák. Jak zajisté víte, po loňském podzimním výlovu, přemístění zvláště chráněných živočichů ze zátopy Pančáku do rybníka ve vlastnictví Jardy Nechvátala a doručení vyrozumění o přiznání dotace z ministerstva životní prostředí, mohly být práce zahájeny. Výběrové řízení na realizaci zakázky vyhrála firma Zvánovec, a.s. z Českých Budějovic. Jednotlivé části stavby probíhaly v zásadě podle harmonogramu prací. Menší komplikace představovala bobří rodinka, která nebrala v potaz, že jimi vytvořená tůň na místě přejezdu přes potok k uložišti

sedimentu na protilehlé louce je v danou chvíli nežádoucí. Tento problém byl vyřešen pomocí pokládky železných panelů. Další menší problém nastal v místě bezpečnostního přelivu, kdy původní skála nebyla až tak zvětralá, jak bylo původně projektantem myšleno, o čemž se přesvědčil hlavně bagrista, který pomocí hydraulického kladiva 3 dny vyráběl prostor pro uložení Benešových rámů a pro betonáž bezpečnostního přelivu. Nechci posuzovat, jak moc se revitalizace rybníka povedla, nebo nepovedla. To ať si zhodnotí každý návštěvník osobně. Sluší se ovšem podotknout, že zhotovitelská firma nad rámec svých povinností provedla odvoz naplavené ornice od rybníka Drbálek a zrekultivovala cca hektarovou obecní plochu v lokalitě „U Posraného trnu“. Za „odměnu“ jim byla neznámým lupičem několikrát vykradena veškerá nafta z bagrů a nákladních automobilů…

Dále uvádím několik parametrů rybníka Pančák po dokončené revitalizaci:
Objem vody při hladině zásobní: 33.520 m^3
Objem vody při hladině maximální: 46.910 m^3.
Plocha při hladině zásobní: 19.400 m^2.
Délka hráze: 140 m.
Maximální výška hráze: 4,99 m.
Maximální hloubka zátopy: 4,80 m.
Délka schodiště do zátopy 12 m.
Bylo použito 460 tun lomového kamene.
Bylo použito 104 m^3 vodostavebního betonu.
Skutečné množství vytěženého sedimentu: 9.753 m^3.
Celkové náklady na realizaci stavby: 8.441.326,- Kč vč. DPH.
Přidělená dotace činila: 6.786.020,- Kč.
Spoluúčast obce Štěměchy: 1.655.306,- Kč.
Dotačně byla rovněž částečně pokryta projektová příprava a s tím spojená administrativní činnost včetně vypsání výběrového řízení na zhotovitele, administrace žádosti o vlastní dotaci, jednání na úřadech a orgánech státní správy atd.

Několik zajímavostí:

Před odvozem sedimentu bylo ze zátopy vyzvednuto cca 8.000 kusů škeble říční, kdy podle vyjádření biologického dozoru Ing. Václava Křivana někteří jedinci dosahovali stáří až 30 let. Populaci škeble říční lze v tomto případě hodnotit jako velmi početnou a vitální. Po napuštění rybníka budou škeble říční opět do Pančáku vráceny. Naopak zklamáním byl fakt, že se v rybníku nenacházel žádný rak říční,

kterým byl v minulosti Dašovský potok velmi známý. V této souvislosti chci apelovat na všechny, kdo čtou tento příspěvek, aby do vodních ploch nevypouštěly žádné vodní živočichy zakoupené ve zverimexech apod. Často se jedná o živočichy z různých oblastí původního výskytu, kdy si jedinec s sebou nese kromě genetické výbavy také parazity, proti kterým se v našich podmínkách vyskytující se vodní živočichové nedokáží účinně bránit, což má

v některých případech za následek vyhynutí třeba i celé populace původních jedinců. Dalším chráněným živočichem vyskytujícím se v okolí Pančáku je bobr evropský. O jeho pracovitosti a stavařském umu se už asi přesvědčil každý, kdo šel okolo. Při vypouštění rybníka jsem viděl jednoho dospělého jedince a 4 mláďata. V rámci archeologického výzkumu, který na lokalitě probíhal, bylo konstatováno, že vyzvednuté dřevěné potrubí, které bylo uloženo v hrázi a sloužilo k vypouštění rybníka, je z borového dřeva a je datováno k roku cca 1700, tedy bez problémů sloužilo nějakých 322 let. V části od studánky jsou z břehu do rybníka zhotoveny kamenné schůdky a navezený písek pro komfortnější vstup při koupání.

V současné době má rybník Pančák vyřešena všechna potřebná povolení k provozu, je zkolaudován a probíhá jeho napouštění. Další fází bude zajištění přístupu ze strany „od lesa“ k rybníku, výlučně po obecních pozemcích. Jednání jsem již absolvoval a pokud bude obecní zastupitelstvo souhlasit, tak jsme v podstatě s Lesy České republiky, s.p. dohodnuti. Nyní probíhá zpracování geometrického plánu pro oddělení částí pozemků k následné směně. Jsem rád, že zástupci podniku Lesy České republiky přistoupili na směnu, čímž nezatížíme obecní rozpočet dalšími výdaji. Dojde tak k vyřešení dlouhodobých problémů mezi místními rybáři, občany a Lesy České republiky, s.p. o umožnění vjezdu přes cizí pozemky k rybníku. V neposlední řadě ještě informace pro rybáře – rybí osádka na rybníku bude, a to v množství a druzích ryb, které určí zástupci poskytovatele dotace. Předpokládám, že stanovisko obdržíme časově tak, aby mohla být osádka v jarních měsících nasazena, a nic tedy nebude bránit začátku rybářské sezóny.

Ať nás opravený Pančák v neporušeném stavu přežije a k tomu rybářský pozdrav „Petrův zdar“.

Zdeněk Novák

Putování, putování…

Přivítali jsme nový rok, v kostele odezněly poslední tony vánočních koled, pozhasínala světýlka v našich oknech a vše zajelo do běžných kolejí. Jen v našich srdcích a myslích zůstaly vzpomínky na rok předešlý. Rok plný radostí, starostí a někdy i smutků.

Nicméně starý rok je v nenávratnu a my můžeme jen nostalgicky vzpomínat a hodnotit splnění našich předsevzetí a přání. I naši věřící v čele s panem farářem nezaháleli a vzorně plnili své vytyčené cíle a odvedli pořádný kus práce. Dokončilo se odizolování zbývající části kostela, následně bylo upraveno okolí a vydlážděn kamenný chodníček vedoucí k bočnímu vchodu kostela. Pomyslnou třešničkou na dortu se stalo nové venkovní osvětlení, které za tmy krásně zviditelní kostel i celou parkovací plochu. Nejdůležitější úkoly jsou prozatím splněny, avšak pan farář je plný elánu a jeho budoucí plány jsou opravdu odvážné. Chtěl by udělat novou střechu kostela, a to jak všichni víme je finančně velmi náročné. Držme mu proto palce ať úspěšně zabojuje s úřady a svitne naděje na uskutečnění této dobré věci. Kde je vůle, tam je cesta!

Rok 2022 se nenesl pouze v pracovním duchu, jak by se zdálo. Zbyl čas i na příjemnější zážitky v podobě poutí. ,,Pouťovat“ se začalo v květnu ve štěměšské tvrzi oslavou našeho patrona Jana Nepomuckého. Počasí krásně vyšlo, tudíž i účast byla hojná a poutníci spokojení.

Další vydařenou akcí či poutí byl výšlap (pro mnohé výjezd) na horu Mařenku, kde předínský farář se svými dvěma kolegy sloužil slavnostní mši svatou. Toto setkání ,,nejen věřících“ z obcí našeho mikroregionu bylo součástí oslav desetiletého výročí od postavení rozhledny. Někde jsem četla, že hodnotu okamžiku nepoznáme, dokud se z něj nestane vzpomínka. Proto doufám, že na chvíle strávené v úžasném propojení lidí při mši svaté, na místě, které stmeluje celé okolí, nezapomeneme. Slunečné počasí, pařez namísto z oltáře, lečné modlitby a zpěv pod širým nebem, to budou naše vzpomínky na tento den. A jelikož poutí ,,není nikdy dost“, vyrazili jsme v září (opět pod dohledem pana faráře) na poutní výlet do Prahy. Navštívili jsme břevnovský klášter a jeho přilehlý pivovar. Výklad průvodce i ,,povinná“ ochutnávka piva byly velmi výživné. Následně jsme popojeli do ženského kláštera na Bílé hoře, kde nás čekalo další poutavé povídání, tentokrát v podání jeptišky. Za zmínku zde stojí, že zdejší sestry pracují v normálních zaměstnáních a chodí oblečené v civilu.

Loňský rok tedy skončil a s ním jeho putování. Nám zatím zbývá putovat dál svým

životem, neboť všichni jsme jen poutníky na této zemi. Dělejme věci, které nás dělají šťastnými a nečekejme na to, až bude ten ,,správný čas“!

PS: Země se směje pomocí květin...citát, který by mohl být životním motem tety Lídy (paní Ondráčkové- Šloufovi), neboť z její zahrádky se na nás kytičky smějí od jara do podzimu. Pěstování krásných jiřin a chryzantém je její celoživotní radostí a potěšením. Tuto vášeň přenesla i na svou dceru Marušku Šloufovou, která se stala její zdatnou následovnicí a pokračuje v započatém díle. Výsledky jejich společné práce netěší jenom kolemjdoucí, ale zdobí a zvelebují i náš kostel. Za což jim velmi děkujeme!

Petra Trnková

Komunální volby do zastupitelstev obcí v roce 2022

Volby do zastupitelstev obcí se uskutečnily ve dnech 23. – 24. září 2022. V naší obci se volilo 9 členů a kandidovalo 15 občanů (J. Báňová, P. Kovář, I. Kovářová, Ing. P. Křivanová Ph.D., Ing. Z. Novák, Mgr. R. Řepová, J. Svoboda, Z. Svobodová, M. Šilhavý, D. Šilhavá, M. Špaček, L. Toufar, P. Trnka, V. Trnka, P. Trnková). Celkový počet voličů zapsaných na seznamu bylo 247, volilo 181, volební účast byla 73,28 %. Zvolení zastupitelé: P. Kovář (143 hlasů), Z. Svobodová (134 hlasů), Mgr. R. Řepová (110 hlasů), M. Šilhavý (99 hlasů), Ing. Z. Novák (94 hlasů), P. Trnková (92 hlasů), I. Kovářová (76 hlasů), J. Svoboda (75 hlasů) a Ing. P. Křivanová, Ph.D. (75 hlasů). Neuvolněnou starostkou obce byla zvolena Zuzana Svobodová a místostarostou Pavel Kovář.

Děkujeme občanům Štěměch za účast při volbách a projevenou důvěru.

Radka Řepová

Sportovní podzim v předínské škole

Okresní kolo v přespolním běhu

Zámecký park v Budišově tvořil kulisu okresního kola v přespolním běhu v kategorii žáků II. stupně. Žáci a žákyně naší školy se ve středu 5. října 2022 zúčastnili zmíněného sportovního klání a někteří dokonce usilovali o příčky na stupních vítězů. Ve čtyřech kategoriích se na trať dlouhou 1,5 km pro dívky a 2 respektive 3 km pro chlapce vydalo více než 200 běžců a běžkyň z 15 škol z celého okresu Třebíč. Stupně vítězů nám letos unikly jen o malý kousek, když v kategorii

starších žáků doběhl na skvělém 5. místě (z více než 70 atletů) žák osmého ročníku Šimon Pospíšil a potvrdil svoji pověst výborného vytrvalce.

Všem ostatním sportovcům děkuji za odvahu pustit do boje s větší porcí kilometrů v náročném přírodním terénu.

Michal Kovář, učitel TV

Lezecká stěna

V pátek 18. 11. jela většina žáků druhého stupně na lezeckou stěnu do Jihlavy. Nástup proběhl až na jedny zapomenuté boty bez problémů, a mohlo se vyrazit. Po příjezdu jsme byli rozděleni na dvě skupiny, z nichž jedna lezla pod dohledem instruktorů s jištěním, a druhá mohla zkoušet bouldering (lezecká disciplína bez jištění). Různé trasy na stěnách byly rozděleny barvami a hodnoceny podle obtížnosti – nejméně byla 4 a nejvíce (co jsme našli) osm plus. Času na zkoušku každé trasy jsme měli dostatek, a každý si vybral, co chtěl. Když skončila přestávka, tak nám pan učitel ukázal, jak se leze s postupným jištěním a přitom natáhl lano na jednu z těžších převislých cest. Na tu potom nikdo nezvládl vylézt. Nakonec, když už většinu z nás bolely ruce, jsme se rozloučili s instruktory, a po chvilce přetlačování v šatně následoval odjezd. Ten však narušila ztráta jistého bílého kloboučku, který se posléze našel mezi sedátky. No a pak se tedy mohlo jet zpět do Předína, kde nás čekal k obědu mexický guláš.

Jakub Jeřábek, žák 9. ročníku

Florbalový turnaj

Ve čtvrtek 24. listopadu se část osmé a deváté třídy vypravila do Třebíče na turnaj ve florbalu. Po příjezdu jsme oblékli dresy a šli okoukávat soupeře. Naše šance nám připadaly docela vysoké. Už v prvním utkání se ale ukázalo, že o hodně větší prostor tělocvičny a pomalejší povrch než u nás nám moc nesvědčí. ZŠ Náměšť nás porazila 5:0. O pauze, kdy hrály jiné dva týmy, jsme trochu překopali taktiku a dodali si naděje. Ovšem ani proti ZŠ Bartuškova Třebíč nám to moc nešlo, a tak jsme prohráli 4:2. Následoval náš

poslední zápas s Katolickým gymnáziem Třebíč. Dlouho jsme bojovali, a když bylo skóre 2:1, tak jsme promarnili spoustu šancí a přihrávek. Přesto v posledních vteřinách vybojoval Šimon míček a konečně se trefil. Následovaly tedy nájezdy. Z našeho týmu byli vybráni Adam Bobek, Šimon Pospíšil a Tomáš Toufar. Začínali jsme. Adam se rozběhl s míčkem kupředu, přesně rozhodnutý, jakou kličku a manévr provést. Přiblížil se k brankaři, a chystal se vystřelit z otočky. Tým už vítězně zvedal ruce, protože brankář vypadal bezradný. Střela ale minula branku asi o pět centimetrů. Na řadě byl hráč z druhého týmu. Náš brankář Daniel Suchý pohotově zareagoval a míček chytil. Následoval tedy Šimča, který bez zaváhání zavěsil míček do soupeřovy sítě. Protihráč ovšem nasadil na další nájezd svého nejlepšího hráče, jedenáctku. Ten s absolutním klidem prostřelil našeho brankáře a dal gól. Vše teď záviselo na Tomovi. Ten, s o poznání menším klidem než jedenáctka, minul bránu o dva metry, takže jsme skončili poslední (3. ve skupině, 6. celkem) a jeli jsme domů.

Jakub Jeřábek, žák 9. ročníku

Lovili rybáři, lovili z Posměchu.....

Když jsem se vdala do Štěměch, zjistila jsem, že dobré sousedské vztahy upevňuje jedna významná akce. Byl jí výlov rybníka Posměch, při kterém se vždy sešla většina „významných" rodů nejen z Pešova. Společnými silami se pak snažili dary rybníka v podobě pěkných kapříků vylovit a v následujících dnech většinu i sníst. Od té doby jím kapra pouze o Vánocích, což

nemůžu tvrdit o našich, tehdy malých dětech, které na kapří hody asi zapomněly a ryby jí.

I přes mou nechuť ke konzumaci kaprů mě příjemně překvapilo, když se naše, tentokrát

už dospělé děti,, ujaly vlády nad rybníkem a rozhodly se v říjnu loňského roku tuto akci zopakovat. A já doufám, že v dalších letech i opakovat, neboť výlov se opravdu podařil! Počasí jak na objednávku, spousta lidí a dobrá nálada. Příjemnou atmosféru dotvářelo výborné

občerstvení a hudba z reproduktoru. V udírně visely doma uzené makrely, v kotlíku nad ohněm se ohříval guláš z divočáka a kdo chtěl, měl možnost ochutnat smažené kapří hranolky. Nechyběl ani točený pěnivý mok, pro zmrzlé se připravoval grog a k doladění domácí idylky se podávala káva s doma upečenou buchtou.

Závěrem můžu konstatovat, že výsledkem tohoto rybolovu nebyla jenom káď plná mrskajících se kaprů, několika štik a amurů, ale hlavně spokojenost a radost všech návštěvníků z příjemně stráveného podzimního dne. Bonusem byla ještě možnost zakoupení si kapříka domů a daný příslib setkání se za další dva roky.

Petra Trnková

Prezidentské volby v České republice

První kolo prezidentských voleb se uskutečnilo 13. – 14. ledna 2023, druhé kolo pak 27. - 28. ledna 2023. Kandidovalo osm kandidátů: A. Babiš, J. Bašta, K. Diviš, P. Fischer, M. Hilšer, D. Nerudová, P. Pavel, T. Zima. Samotným volbám předcházely velmi sledované předvolební debaty a bouřlivé diskuze mezi občany.

Jak volili štěměšští občané v 1. kole? Celkem voličů: 247, volilo 173, účast 70 %. 1 hlas neplatný. 1. A. Babiš – 63 hlasů, 2. P. Pavel – 52 hlasů, 3. D. Nerudová – 28 hlasů, 4. P. Fischer – 16 hlasů, 5. J. Bašta – 9 hlasů, 6. M. Hilšer – 3 hlasy, 7. K. Diviš – 1 hlas.

Jak volili občané České republiky v 1. kole? Celkem volební účast 68,24 %. 1. P. Pavel – 35,4 % (1 975 056 hlasů), 2. A. Babiš – 34,99 % (1 952 213 hlasů), 3. D. Nerudová – 13,92 % (777 080 hlasů), 4. P. Fischer – 6,75 % (376 705 hlasů), 5. J. Bašta – 4,45 % (248 375 hlasů), 6. M. Hilšer – 2,56 % (142 912 hlasů), 7. K. Diviš – 1,35 % (75 475 hlasů), 8. T. Zima – 0,55 % (30 769 hlasů).

Jak volili štěměšští občané v 2. kole? Celkem voličů: 247,volilo 177, volební účast 71 %. 1. P. Pavel – 98 hlasů, 2. A. Babiš – 79 hlasů.

Jak volili občané České republiky v 2. kole? Celkem volební účast 70,25 %. 1. P. Pavel – 58,32 % (3 359 151 hlasů), 2. A. Babiš – 41,67 % (2 400 046 hlasů).

Prezidentem České republiky se stal Petr Pavel.

Radka Řepová

JAK POKRAČUJE NAŠE KNIHA

Když jsem se při psaní Kroniky štěměšské pustila do domopisu, věděla jsem, že to nebude jednoduché. První zásadní úkol byl: určit, jestli jednotlivá domovní čísla jsou stále na svém místě, aby historie vztahující se k nim navazovala na dnešní generaci a měla jí co říct.

Nejstarší detailní (a první po číslování domů) zobrazení Štěměch najdeme na Indikačních skicách Stabilního katastru uložených v Zemském archivu Brno. Tehdy Štěměchy měly 41 očíslovaných domů. Je to krásný dokument pomáhající i v rodopisných studiích, protože vidíme jména hospodářů na jednotlivých gruntech a pozemcích. Oříškem ovšem je vše správně identifikovat.

Na první pohled zajásáme: Hle! Tady je číslo našeho domu!, ale radujeme se předčasně. Jsou to celkem tři mapy (základní mapa, zestručněný plánek a tzv. císařský otisk), a na každé z nich se systém poněkud liší. Na základní mapě a plánku jsou čísla parcel černě, čísla domů červeně (ale někdy také černě). Na císařském otisku je tomu přesně naopak. Největší problém ovšem přináší, že ne všude čísla domů byla vepsána, nebo jsou nečitelná.

A tak jsem trávila hodně času luštěním, porovnáváním s novodobou mapou a nakonec i s náhledy do Katastru nemovitostí na parcelní čísla staveb a pozemků. Nejlépe se dělaly úseky, kde čísla parcel stoupala plynule s čísly domovními a velmi příjemné bylo zjištění, že většina těchto starých usedlostí do čísla 41 je opravdu na svém místě dodnes! Jsou ovšem i výjimky a ráda bych vás tímto poprosila o součinnost, o vědomosti, doplňující informace a hlavně OPRAVY! pokud mám něco špatně:

Číslo 12, dnes Binkovi, je na nové parcele. Původně bylo po pravé straně k Předínu mezi čísly 13 a 35. Co a kdy se stalo se starým domem, zatím nevím.

Číslo 14 je dnes poslední dům k Předínu pana Růžičky. Původně byl v místě dnešního obchodu - ví někdo, kdy zmizel?

Číslo 18 vedle Fialů, je dnes zastávka a volná plocha, ale na mapě jakoby část budov ještě toto číslo nesla?

Čísla 27 a 28 mezi silnicí a dětským hřištěm byla zbořena. Číslo 27 dostal sousedící nový dům pana Dokulila, č. 28 přestalo existovat.

Číslo 29 v zatáčce k Třebíči bylo zbořeno a na jeho místě je č. 53.

Číslo 30, dnes Svobodovi, jsou na nové parcele. Původní třicítka byla naproti předchozímu, po pravé straně k Třebíči, kde je dnes č. 54.

Číslo 31 bývalo na předchozím, na místě, kde je dnes č.66. Nově bylo č. 31 přiděleno domu v sousedství na novém parcelním čísle.

Číslo 34, dnes Prodělalovi a Řepovi, patřilo odedávna Nechvátalovu mlýnu. Poté, co přestal být obýván a málem zanikl, třicetčtyřku dostala tato novostavba. Po rekonstrukci mlýna bylo pro něj Nechvátalům přiděleno nové číslo 146.

Ostatní čísla domů do 41 souhlasí s místy, kde stály už v roce 1824. Nejsou to ale vždy ty stejné stavby, protože tenkrát byla více než polovina štěměšských obydlí dřevěná (jak podrobně uvádím v popisu k jednotlivým domům), a byly tedy někdy po roce 1824 přestavěny.

Sháníme vaše fotografie - domů i lidí, které by knihu mohly ilustrovat a zároveň se tak uchovat pro příští generace. Také vás budu oslovovat s prosbou o stručný popis dějin domů po roce 1921, kdy už často nejsou žádné dostupné zdroje informací. Domy se teď obrazně plní svými obyvateli, stránky knihy se rozrůstají a těší se na své čtenáře!

Marta Mastná

foto: Ukázka Indikační skicy, zdroj: MZA Brno, fond D9

KULTURNÍ A SPOLEČENSKÝ ŽIVOT V OBCI V ROCE 2022

Společenské akce v roce 2022 aneb „koronavir na ústupu“

Vzhledem k ústupu pandemie covidu a postupnému rozvolňování vládních opatření loňský rok, co se týče společenských akcí, již výrazně připomínal léta předchozí – „předcovidová“ . Nutno však podotknout, že pandemie a s ní spojené zákazy, opatření, izolace i strach způsobily útlum zájmu obyvatel o kulturní a společenské akce v celé České republice. Pořádalo se tedy všude hodně akcí, jen těch účastníků mnohdy nebylo tolik jako dřív.

První společenskou akcí se stala sobota 26. února, která patřila našim ochotníkům. Členové Štěměšské divadelní společnosti nacvičili pod režisérskou taktovkou Stanislava Augustina Cimrmanovu hru Zákrok. Představení odehráli s velkým úspěchem i hojnou diváckou účastí v našem kulturním domě v ten den hned dvakrát. Tradiční hasičský ples se konal v sobotu 5. března. Hasičské plesání mělo jako každoročně vysokou účast, pěknou hudbu, bohatou tombolu a půlnoční překvapení s názvem Rebelové ze Štěměch se stalo zlatým hřebem večera. V Předíně se v březnu uskutečnil dětský karneval a v dubnu pak odložené setkání seniorů, obojí i s účastí Štěměcháků. Poslední dubnový den patřil již tradičně hasičskému stavění máje a pálení čarodějnic, které se konalo na návsi u hasičárny.

Pouť ve Štěměchách připadla tentokrát na 13. – 15. květen. V pátek sportovci uspořádali v kulturním domě taneční zábavu se skupinou Phoenix. V sobotu se ve tvrzi konala mše svatá a naši fotbalisté sehráli na Vrchách jedno ze svých utkání jarní sezóny. V neděli ve tvrzi vystoupila country kapela Plechová blecha za hojné účasti spokojených diváků. Na letošní pouť bylo i výjimečně hezké počasí, slunečno s teplotami kolem 22 °C, proto se dané akce mohly konat i venku. O týden později se v obřadní síni uskutečnilo vítání občánků. Dne 10. června proběhla akce nazvaná Noc kostelů. V předínském kostele od 20 hodin vystoupil dětský pěvecký sbor Pavoučci a účastníci se mohli seznámit s historií kostela, proběhla komentovaná prohlídka všech prostor doplněná videoprojekcí fotografií a nechybělo rovněž zvonění zvonů na věži.

Celý loňský rok se nesl ve znamení oslav 10. výročí výstavby rozhledny na Mařence. Pro občany mikroregionu bylo připraveno několik pěkných akcí. První z nich byl MAŘENKA CUP 2022 – Turnaj fotbalových veteránů 40 +, který se konal 18. června na hřišti v Čáslavicích. V sobotu 25. června uspořádal obecní úřad zábavu ve tvrzi s oblíbenou rockovou kapelou Kalybr.

Největší štěměšskou kulturní událostí loňského roku se stala slavnost k výročí rozhledny s názvem **Ve tvrzi to žije**. V sobotu 16. července v 10 hodin dopoledne ve tvrzi byl program slavnostně zahájen proslovy starostů Mikroregionu Podhůří Mařenky. Umělečtí kováři v čele s Václavem Nohou si postavili „kovárnu“ na valu před tvrzí a započali svoji práci na výrobě anděla, strážce rozhledny Mařenky, za hojné účasti přihlížejících diváků. V jedenáct hodin sehráli místní ochotníci, tentokrát pouze v ženském složení, divadelní představení navazující na úspěšnou hru Bílá paní štěměšská. Občerstvení během celého dne zajistili naši myslivci, sportovci a hasiči.

Pro starosty, zastupitele mikroregionu, hejtmana Kraje Vysočina a také účinkující byl v kulturním domě připraven společný oběd ve formě rautu. Během odpoledne vystoupily ve tvrzi děti pěveckého sboru ZUŠ Třebíč

pod vedením Heleny Nechvátalové – Valové a k poslechu hrála country kapela Dobrá Pára z Dačic.

Velmi pěknou exhibici předvedl umělecký řezbář Abakuk, který během chvilky vytvořil motorovou pilou sochu sovy. Odpoledne vystoupil folklorní soubor Bajdyš a do naší krásné tvrze opět zavítali i heraltičtí rytíři se svou show pro děti i dospělé. Noc již patřila rokytnické hudební skupině Balkán. V 22 hodin předvedla krásnou ohňovou show skupina Magnis. V odpoledních hodinách

mohli zájemci navštívit Nechvátalův mlýn na Dašově a projet se bryčkou s koníčky pana

Rygla. Slavnost se vydařila po všech stránkách - hojná účast i pochvalné komentáře diváků i účinkujících, spokojení pořadatelé i slunečné počasí s teplotami přes 20 °C.

Tradiční volejbalový turnaj Štěměšský kačer se uskutečnil 30. července. Počasí nám tentokrát úplně nepřálo. Bylo pouze 18 °C s dešťovými přeháňkami. Turnaje se zúčastnilo 15 družstev včetně dvou štěměšských a akce byla zakončena tradičně diskotékou ve tvrzi.

Další z akcí mikroregionu k výročí rozhledny nesla název Pouť na Mařenku dne 27. srpna. V deset hodin dopoledne proběhla slavnostní bohoslužba přímo u rozhledny, kterou celebroval Mgr. Tomáš Mikula z farnosti Předín za doprovodu zpěváku z Rokytnice. Pro seniory byla zajištěna doprava až k rozhledně pomocí hasičských aut. Odpoledne a večer pak program pokračoval na koupališti v Rokytnici.

V sobotu 3. září zopakovali štěměšští ochotníci ve tvrzi úspěšné divadelní představení Bílá paní na tvrzi.

Předposlední akcí mikroregionu byl Den zážitků v resortu Březová. Děti z celého mikroregionu měly vstup zdarma a mohly si náležitě

užít všechny atrakce. Tímto velmi děkujeme panu Jiřímu Špačkovi za umožnění návštěvy jejich resortu.

V sobotu 8. října se uskutečnilo v areálu tvrze a okolí strašení pro děti.

V pátek 28. října se uskutečnila poslední akce mikroregionu, a to hromadný výšlap na Mařenku. Bylo to deset let poté, co byla slavnostně otevřena rozhledna. K těmto narozeninám

dostala darem od našich kovářů a obcí sochu anděla, která má připomínat dívku Marianu z dašovského mlýna, podle níž nese nejvyšší hora třebíčského okresu jméno. Sraz byl ve 12 hodin u rozhledny. Pro účastníky pochodu připravili naši myslivci v kulturním domě pohoštění. Odhalení sochy se zúčastnil i autor rozhledny, architekt Martin Franěk.

V sobotu 5. listopadu se v obřadní síni konala opět oslava jubilantů. Bylo to přátelské setkání letošních oslavenců ve věku 70, 80 a 90 let. Pozváni byli: St. Augustin, A. Dokulil, B. Kasáčková, P. Svoboda, E. Toufarová, M. Jeřábková, J. Zadražilová, A. Růžička. Vedení obce zajistilo dárečky a pohoštění. Na harmoniku opět zahrál Zdeněk Novák.

V neděli 27. listopadu proběhlo v KD tradiční tvoření s Anežkou a v 18 hodin byl slavnostně rozsvícen vánoční strom na návsi, tímto byl zahájen advent. O týden později uspořádali naši myslivci taneční zábavu – poslední leč. Nechybělo bohaté občerstvení, tombola a pěkná hudba. Vánoční zpívání u stromečku proběhlo v pátek 23. 12. na návsi. Děti sehrály vánoční pásmo, zpěváci zazpívali koledy, účastníci si mohli odnést domů betlémské světlo a zahřát se svařákem či čajem. Bohužel sníh, co předtím napadl, roztál, tak bylo všude bláto, ale ani to nemohlo pokazit vánoční náladu. Mezi svátky uspořádali naši sportovci v KD turnaj ve stolním tenise. Silvestrovský hromadný výšlap na Mařenku se letos konal v pátek 30. prosince za pěkného

slunečného počasí s teplotami kolem 6 °C. Vánoce byly opět bohužel beze sněhu jako již několik let.

Radka Řepová

Hasičský ples

Hasičský ples ve Štěměchách proběhl 5. 3. 2022, bývá to akce náročná na organizaci. Je to pro hasiče jedna z těch větších akcí, kterou hasiči v naší obci pořádají a má už svou tradici. Hudbu zajistila skupina M.E.S.H., která nás umí na parketu pěkně rozparádit. Za barem to pořádně rozjely naše mladé nadějné holky hasičky, které se svého úkolu zhostily na jedničku a ještě bylo na co koukat….

No, a na parketu kromě tanečníků z řad návštěvníků zářily také tanečníci hasiči se svým půlnočním překvapením. Tentokrát jako REBELOVÉ. Bylo to další z řady již tradičního vystoupení hasičů na plese. Letošní téma bylo mladistvé, plné puntíků a známých hitů. Náročnou taneční choreografii tentokrát pomohla tvořit i Adéla Báňová. Za spolupráci děkujeme i Slávovi Augustinovi, který se ujal školní scénky, která měla velký úspěch. Poděkování, ale patří především tanečníkům, jmenovitě: Petra Trnková st., Petra Trnková ml., Iva Kovářová, Zdena Bobková, Jana Šilhavá, Daniela Šilhavá, Michaela Šilhavá, Leontina Toufarová, Adéla Báňová, Alexandra Svobodová, Pavlel Kovářov St., Pavel Kovář ml., Vojtěch Kovář, Jan Dvořáček, Patrik Dvořáček, Peter Trnka, Martin Vídenský, Martin Báňa, Vojtěch Báňa. Natálii Bobkové, která se při vystoupení zkusila svatbu nanečisto s Lukášem Bobkem, patří zvláštní poděkování za odvahu. Podle jmen je jasné, že se mnohdy zapojuje celá hasičská rodina. Všechny naše vystoupení je možno shlédnout i na Youtube. A rádi mezi sebou přivítáme nové nadšence….

Letošní ples připadá na 4. 3. 2023 a připravujeme pro vás opět překvapení v podobě spartakiády a to rozhodně nesmíte nechat ujít vy, co jste spartakiádu kdysi cvičili, ani vy kteří

jste ji nezažili a máte tak možnost ji vidět naživo. Takže vás jménem hasičů a kapely M.E.S.H. srdečně zvu.

Jana Báňová

Setkání seniorů tentokrát v Předíně

V dubnu se po dvouleté covidové odmlce sešli štěměšští a předínští důchodci v kulturáku v Předíně. Účast byla zřejmě poznamenána obavami z covidu. Na rozdíl od prvního setkání v roce 1999 i letech dalších, kdy se vždy zúčastnilo cca 120 - 150 seniorů, tak tentokrát přišlo jenom asi 70 lidí. Škoda, protože vedení obce Předína připravilo vynikající občerstvení a ve spolupráci s MŠ a ZŠ Předín bohatý program. Nejprve vystoupily děti z mateřské a základní školy s básničkami a písničkami, nechyběla ani pohádka O veliké řepě a nakonec předvedli starší žáci přeskoky a salta doprovázené energickou hudbou. O tanec a zábavu se do pozdních nočních hodin postarala skupina STAR BAND Moravské Budějovice.

Protože jsem byla také "účastníkem zájezdu", tak mi dovolte za nás za všechny dříve narozené touto cestou poděkovat všem, kteří se na přípravě podíleli, paní učitelce Málkové, paní učitelce Průšové, paní učitelce Hanzalové a paní učitelce Šplíchalové z MŠ, paní učitelce Vídenské a panu učiteli Kovářovi, že byli ochotni pro nás krásný program připravit. Veliké poděkování patří také vedení obou obcí, že v této tradici pokračují a dávají nám tak možnost aspoň jednou za rok se sejít, popovídat, zavzpomínat a pobavit. A na závěr musím

pochválit nás Štěměcháky, že jsme jako vždy odcházeli poslední, protože se nám tam prostě líbilo. A úplně na závěr bych chtěla už teď pozvat všechny důchodce na podzimní setkání u nás ve Štěměchách, protože jak říkal pan Jan Werich:

DOKUD ČLOVĚK ŽIJE, TAK MUSÍ KOUKAT, ABY ŽIL!

Marie Báňová

Vítání občánků

Týden po pouti, v neděli 22. května 2022, se v naší obřadní síni konalo vítání občánků. Tato malá slavnost se mohla uskutečnit až po více než dvou letech vzhledem k situaci s koronavirem. Pro děti i rodiče byl připraven pěkný program, který pod vedením Jany Báňové předvedly štěměšské děti. V pásmu s názvem Človíček nechyběly scénky, básničky a písničky doprovázené hrou na klávesy. Paní starostka Zuzana Svobodová přivítala devět dětí: N. Cejpkovou, M. Kováře, Z. Urbanovou, T. Jeřábka, A. Teplou, K. Vetchou, A. Růžičky, J. Hlůška a M. Papírníkovou. Jejich rodiče se zapsali do pamětní knihy a svým podpisem se zavázali dodržet slib odpovědnosti za řádnou výchovu svých dětí. Maminky obdržely kytičku a děti malý dárek. Program uváděla Radka Řepová, obrázky do pamětní knihy nakreslila Petra Trnková.

Radka Řepová

Oslavy „Mařenky“

Rok 2022 byl rokem oslav naší společné rozhledny, která už 10 let shlíží na Mikroregion Podhůří Mařenky. Od června do října se konaly na počest této nadčasové stavby akce s různým zaměřením.

První sportovní akcí zahájila společné oslavy obec Čáslavice fotbalovým turnajem veteránů 40+. Výkony hráčů ve více než 30-ti stupňovém vedru byly obdivuhodné. Atmosféra pohodová tak, jak jsme si přáli a organizaci této akce měly Čáslavice perfektně zvládnutou, až do pozdních nočních hodin. Po nelehkých bojích se celkovým vítězem stali hráči z Rokytnice, čímž si vysloužili čestnou roli organizátora druhého ročníku turnaje. Bohužel naše obec v prvním ročníku družstvo nesestavila. Doufám, že v Rokytnici naši chlapi hrdinně nastoupí a pokusí se vybojovat putovní pohár pro Štěměchy.

Druhá kulturní akce se konala v červenci v naší obci pod názvem Ve tvrzi to žije! A opravdu to žilo!!! Více se dočtete v jednom z předchozích článků.

Třetí církevní a společenskou akcí v srpnu byla mše svatá přímo na hoře Mařence pod rozhlednou. Hasiči mikroregionu spojili své síly a dopravili na kopec i občany, kterým zdravotní stav výšlap neumožňuje. Někteří občané se ve svých více než osmdesáti letech k rozhledně podívali úplně poprvé. Mši svatou sloužil pan farář Mikula z Předína společně s panem farářem Krbcem z Rokytnice a panem farářem Řihákem z Čáslavic. Hlavním organizátorem byla Rokytnice nad Rokytnou s pomocí Chlístova. A to zejména chlístovských žen, které napekly spoustu výborných zákusků a buchet. V krásných krojích je po mši rozdávaly všem, kdo měl chuť. Mši doprovázel hudební soubor Rosa z Rokytnice, čímž byl nevšední zážitek ještě umocněn. Po dopolední mši pokračoval slavnostní den na koupališti v Rokytnici. Bylo to velmi příjemné odpoledne s bohatým programem, který opět končil v pozdních nočních/ranních hodinách.

Čtvrtou rodinnou akcí v září bylo pozvání do úchvatného resortu Březová, který je v srdci našeho mikroregionu. Pro děti byly mimo atrakcí připraveny i soutěže o ceny. Celé odpoledne měli pro sebe areál Březové pouze občané našeho mikroregionu, za což velmi děkujeme majitelům Lídě a Jirkovi. Závěrem a zpestřením byl ohňostroj nad pohádkovým areálem doprovázený rockovou hudbou, prostě paráda!
Pátou a poslední akcí byl výroční výšlap na Mařenku skoro ve stejný den slavnostního otevření rozhledny před 10-ti lety 28. října. Pro vzpomínku na oslavy výročí byl v tento den odhalen u rozhledny kovaný anděl, kterého ukovali kováři na letní akci ve tvrzi. Podle slov kovářů bude naše obce chránit. Mimo jiné je to symbol spolupráce a soudržnosti našich obcí v minulosti i v budoucnu. Tento nezapomenutelný odkaz dal oslavám umělecký kovář Vašek Noha ve spolupráci s ostatními kováři: Danem, Martinem, Vojtou, Radimem a Milošem.

Do oslav se zapojily i školy a školky našeho mikroregionu. Děti a učitelé vyrobili nápadité výrobky, namalovali spoustu krásných obrázků a dokonce složili a zazpívali písničku. Všechno tematicky k rozhledně na Mařence. Výrobky byly vystaveny téměř na všech akcích. Písnička je zatím v utajení, ale určitě ji časem zveřejníme. V Rokytnici byly vystaveny neuvěřitelné modely místního pana Šafránka, včetně velmi autentického modelu rozhledny. Vojta Kučera z Chlístova vyrobil krásnou kovanou pokladničku rovněž znázorňující rozhlednu na Mařence, pod kterou vyrobil Šouvit a spol. z Březové stylový podstavec z opalovaného dřeva.

Není možné vyjmenovat všechny, co se nějakým způsobem zapojili do oslav a pomohli. Je jich MOC! Děkuji za úžasnou spolupráci a nezapomenutelný rok 😍 !

Zuzana Svobodová

Štěměšský kačer

Dvacátý druhý ročník volejbalového turnaje se uskutečnil v sobotu 30. července. Na tuto tradiční sportovní akci bývávalo většinou nádherné letní počasí, ale tentokrát sluníčko nahradily mraky s občasnými přeháňkami a teploty klesly jen na 18 °C. Ale ani tato menší komplikace neubrala na sportovním zápalu a dobré náladě všech zúčastněných. Do soutěže se přihlásilo 15 týmů, z toho dokonce dva štěměšské. Zvítězili Knedlíci, druhou příčku obsadil MISH MASH a třetí se umístili Šamani. Štěměšská družstva: Hasičky a Štěměchy skončily sice až na 13. a 14. místě, ale patří jim rozhodně pochvala za odvahu a bojovnost. Bohaté občerstvení pro všechny zajistili naši sportovci, myslivci a hasiči. Večer se konala pro všechny zájemce diskotéka ve tvrzi.

Radka Řepová

Netradiční strašení

Oblíbenou akci pro děti jsme tentokrát pojali poněkud jinak než obvykle, zkrátka netradičně. Chtěli jsme překvapit nějakou změnou a zároveň atraktivně zabavit všechny při čekání, než se vydají na strašidelnou cestu. Také změna trasy vnesla do putování nezvyklý řád. Přípravy pro-bíhaly ve stejném duchu jako při každé naší akci pro děti: oslovení sponzorů, chystání dárkových balíčků, lepení sklenic, výběr kostýmů, zajištění úkolů… Na přípravných schůzkách bylo domluveno 11 stanovišť pro nadpřirozené strašidelné bytosti.

V sobotu 17. září jsme se sešli, abychom vyznačili trasu, rozvezli louče, sklenice se svíčkami, stolečky i další nezbytné věci. Když se navečer začaly shromažďovat děti, byl stanoven čas, kdy se první odvážlivci mohli vydat na cestu. Jejich úkolem bylo cestou nasbírat písmenka, ze kterých pak měli vytvořit slovo, a zároveň najít důležité indicie. Celou trasu nebojsům znesnadňovala i zpříjemňovala někdy krásná, jindy zas neúprosně hrůzostrašná strašidla a strašidýlka. Pokud nebojácné děti absolvovaly trasu, splnily úkoly a vrátily se zpět, byly pak v kouzelné tvrzi náležitě odměněny. Dobu čekání si děti ve tvrzi krátily opékáním špekáčků, vyřezáváním dýní nebo malováním na obličej. Počasí nám všem přálo a nová trasa i další inovace se opravdu osvědčily.

Pořadatelé touto cestou děkují vedení obce, sponzorům, hasičům a všem, kteří na akci přispěli a pomáhali při její přípravě a konání. Velký obdiv a díky patří také všem strašidelným bytostem, které jako vždy šly do akce s velkým nadšením a nasazením. Velké poděkování patří i paní Aleně Vejmelkové, která s námi spolupracuje.

Ivana Kovářová

Vánoční zpívání

K Vánocům tradičně a neodmyslitelně u nás patří také vánoční zpívání a setkání lidiček na návsi. Stejně jako každý rok se i letos zapojili zpěváci i naši nejmenší. Již na počátku listopadu proběhla první schůzka, při které jsme domluvili výběr vánočních písní a koled. Pod přísným leč chápavým dohledem Zdeňka Nováka jsme se také pravidelně každý týden scházeli a pečlivě nacvičovali. Schůzky díky všem účastníkům probíhaly v pohodové atmosféře,

zejména se osvědčilo složení souboru ze starších a mladších zpěváků. Malé děti připravovaly a nacvičovaly svůj program pod vedením Jany Báňové, která se přitom může opřít o své profesní zkušenosti.

Po předchozí generálce jsme v předvečer Štědrého dne, konkrétně 23. prosince v 17 hodin, mohli opět u betlému představit náš společný program. Po vánočně laděných písních a koledách následovalo dětské vystoupení představující adventní i vánoční zvyky. Počasí našemu setkání přálo, slavnostní kulisu zpovzdálí dokresloval vánočně osvětlený strom. Zimomřivci se mohli zahřát a občerstvit horkým punčem. Paní Radka Řepová dodala betlémské světlo do našich domovů, starostka Zuzana Svobodová popřála všem občanům krásné vánoční svátky a mnoho zdraví a štěstí v novém roce. Všichni účinkující i přihlížející se shodli na tom, jak příjemné a příhodné bylo v čase předvánočního shonu se na chvíli zastavit a nasát sváteční atmosféru.

Ivana Kovářová

Zpívání u vánočního stromu

Tato tradiční akce se konala těsně před Štědrým dnem 23.12.2023 už ve velmi vánoční atmosféře. Nechybělo ani zpívání ani vystoupení těch nejmenších, tak jak jsme zvyklí a jak to máme rádi.

Koledy pro vás zpívali : Zdeněk Novák, Iva Kovářová, Simona Špačková, Magda

Dokulilová, Petra Trnková, Jana Šilhavá, Naďa Toufarová, Leontýna Toufarová, Jana Báňová, Adéla Báňová a Natálie Zamazalová. Nemoc skolila některé naše zpěváky, tak jsme nemohli být v plném počtu. Některé písničky jste mohli slyšet i s krásným hudebním doprovodem

kláves, kytary, flétny, trianglu a ozvučných dřívek. Máme tu mezi námi opravdu nadané hudebníky. Kdokoli by se chtěl k nám přidat, rádi ho mezi zpěváky uvítáme.

Dětské vánoční vystoupení proběhlo u našeho krásného dřevěného betléma. Děti vás postupně svým příběhem provedly adventním časem od Barbor, přes čerty, zapálení adventního věnce až po pečení cukroví a zdobení vánočního stromečku. S hudbou pomohl Michal Šilhavý. Velký dík patří také vystupujícím dětem: Vypravěčce: Káji Vetché, andělům, Barborkám, čertům a dalším. Konkrétně: Adélce Vejmelkové, Mirďovi Roháčovi, Amálce Křivanové, Toníkovi Vejmelkovi, Matějovi Vetchému, Žofince a Aničce Křivanové, Valentýnce Svobodové, Elišce Horké, Jonášovi Zelenému, Toničce Zelené, Beátce Zelené, Zuzce Vídenské a Sofince Kovářové.

Jana Báňová

Sbírka tříkrálová

„My tři králové jdeme k vám, štěstí, zdraví vinšujem vám," zpívali naši malí koledníci a přáli tak všem občanům šťastný a požehnaný nový rok. Tříkrálová sbírka, která navazuje na starý lidový obyčej, se letos uskutečnila v neděli 15. ledna 2023 v dopoledních hodinách. Přes nepříznivé a proměnlivé počasí malí koledníčci zpívali a vinšovali s nadšením a díky jejich radostnému a milému přístupu se srdce našich občanů otevírala k ochotě přispět. Dvě skupinky koledníků v doprovodu dospělých pod hlavičkou Charity předávaly občanům malý dáreček a na dveře domů zapisovaly požehnání domu a rodině.

Všem našim občanům, kteří při této příležitosti přispěli do zapečetěných pokladniček, patří velké poděkování. V naší obci bylo vybráno celkem 11 612 korun. Tato částka poslouží jako podpora na pomoc nemocným, seniorům, handicapovaným, matkám s dětmi v tísni a dalším lidem v nouzi. Poděkování patří také malým koledníkům, kteří se do této akce obětavě a bez zábran zapojili.

Ivana Kovářová

SPOLKY OBCE ŠTĚMĚCHY

Štěměšská divadelní společnost

Putování s Cimrmanem

Ačkoliv se Jára Cimrman zastavil (tedy pokud zatím víme) v naší obci pouze dvakrát, každý z jeho krátkodobých pobytů se zároveň významnou měrou odrazil v jeho práci, a to především v díle divadelním. Zatímco jeho první, nedobrovolná, návštěva stala se mu inspirací

pro napsání *Dobytí severního pólu*, jeho druhý pobyt a zejména jeho spolupráce s místními méně nadanými až nenadanými ochotníky přivedly ho k sepsání známého *Cimrmanova hereckého desatera*. To pak našlo svůj odraz v Cimrmanově divadelní hře *Záskok*. Myšlenka přivést tento kus na vlastní divadelní prkna ve svém vlastním provedení provází některé z předních představitelů Štěměšské divadelní společnosti již od samotných počátků souboru. Divadelní hra *Záskok* představuje v díle našeho mnohdy zneuznaného divadelního génia hru pro jeho tvorbu ze všech nejvýstižnější, neboť nejcitlivějším způsobem odráží zkušenosti jeho vlastního života. Ostatně to také vedlo mnohé kritiky našeho záměru inscenovat tuto hru k často pochybovačným vyjádřením: *A jste si vědomi, že to není hra pro normální publikum?!* či *Nacvičujete doufám pro jistotu Vichr z hor?!* Přes tyto nevěřícné hlasy rozhodli jsme se *Záskok* přece jen uvést…

Premiéra hry se uskutečnila v sobotu 26. února na divadelních prknech našeho kulturního domu a obě představení byla provázena nadšeným ohlasem publika – *Vichr z hor* byl zapomenut! S nadšením jsme pak kočovali na své obvyklé štace v Horním Újezdě, Želetavě a v Římově. I zde diváci přijímali hru velice vřele a k našemu překvapení počaly se hrnout i nabídky na další vystoupení. Přijali jsme pozvání do Vladislavi a do Rokytnice, nesmazatelným zážitkem se pro nás stalo 4. června vystoupení v Zadní synagoze v Třebíči v rámci festivalu *Zámostí*. I přes další nabídky rozhodli jsme se v duchu Cimrmanově v nejlepším přestat a derniéru našeho představení symbolicky provést na *Horákově Horáckém festivalu* amatérských souborů v Moravských Budějovicích.

Přestože jsme to na počátku sezóny ani v nejmenším nečekali, stal se *Záskok* nejúspěšnějším představením Štěměšské divadelní společnosti v její historii. Je tedy namístě představit všechny, kdož se na něm podíleli. Hlavní roli Karla Infelda Prácheňského v roli statkáře Vavrocha nezapomenutelným způsobem doslova ztvárnil Petr Trnka, dále vystoupili: Ondra Konvalinka jako principál a zvídavý invalida, Stanislav Augustin jako doktor Vypich, Pavel Kovář coby Vlasta, Lukáš Bobek jako podruh Bárta a Michal Mašlán v roli šikovatele Vogeltanze. Inspicientem představení byl Patrik Dvořáček, který zároveň alternoval v roli zvídavého invalidy, o techniku se staral Michal Šilhavý, na výtvarné stránce pracovali Toník Dokulil a Josef Lada jako host.

Divadlo ve tvrzi

Štěměšská divadelní společnost se zapojila také do programu u příležitosti oslav 10. výročí otevření rozhledny na Mařence. V rámci bohatého kulturního programu Ve tvrzi to žije byla uvedena původní divadelní jednoaktovka *Den na tvrzi*. A protože divadelní hra *Záskok* byla záležitostí mužů, ujaly se Dne na tvrzi pro změnu pouze ženy. Monika Smíšková v roli paní Kateřiny a Jana Báňová jako její komorná Kunhuta vyhlížely své

zatoulané chlapy, zdárně jim při tom sekundovala Adéla Báňová jako mladá paní z Hrádku, děj pak zamotávala a zase rozmotávala Zdenka Dvořáčková v roli Bílé paní. Celou hru pak orámovaly dvě písně v podání tradičních štěměšských interpretů: píseň stará kramářská o osudu nešťastné Mariány a píseň nová o rozhledně.

Obě části souboru pak ještě spojily své síly a po loňském úspěchu znovuuvedly divadelní hru *Bílá paní na tvrzi štěměšské*. Představení se uskutečnilo v sobotu 4. září a stejně jako loni ho provázela neopakovatelná atmosféra noční tvrze.

Štěměšská divadelní společnost

Fotbalisté

V loňském roce byla z větší části dokončena výstavba pergoly na Vrchách. V roce 2023 nám ještě zbývá vybudovat nové sociální zařízení v kabinách, zkolaudovat pergolu a následně ji oficiálně otevřít. Ohledně konané akce Vás budeme včas informovat. Před zahájením sezóny nás čeká ještě spoustu dodělkových prací, u kterých bychom Vás rádi požádali o pomoc při obecní brigádě. Tento termín také upřesníme.

Zápasy:

Kouty "B" - Štěměchy	3:0
Štěměchy - Police	2:2 (M. Veselý, vlastní)
Blatnice "B" - Štěměchy	3:4 (D. Cejpek 3x, P. Kovář)
Štěměchy - Jemnicko "B"	2:2 (D. Cejpek, J. Hlůšek)
Stařeč "B" - Štěměchy	3:0
Štěměchy - Podhorácko	1:2 (D. Cejpek)
Heraltice - Štěměchy	1:3 (R. Řepa, M. Veselý, D. Cejpek)
Štěměchy - Litohoř	2:8 (D. Cejpek, R. Trnka)
Domamil - Štěměchy	1:2 (D. Cejpek 2x)
Štěměchy - Jakubov	3:3 (D. Cejpek 2x, A. Šilhavý)
Přibyslavice "B" - Štěměchy	9:2 (D. Cejpek 2x)

Celkově je náš tým po podzimní části na devátém místě se ziskem 12 bodů a skóre 21:37. Nejlepším střelcem našeho týmu je Denis Cejpek s 13 góly. Jarní část sezóny zahájíme v Polici 2. dubna.

Pavel Kovář

Myslivci

Myslivecký spolek ve Štěměchách

Milí čtenáři zpravodaje, letos nebudu psát o našich akcích, které jsme pořádali, bylo by to podobné jako každý rok. Chtěl bych vám představit naši organizaci Českomoravskou mysliveckou jednotu.

Českomoravská myslivecká jednota sdružuje české, moravské a slezské myslivce již od roku 1923. Pro svých 55 000 členů i širokou veřejnost ochraňuje myslivost jako kulturní dědictví a pečuje o její trvalý rozvoj. Podporuje činnost myslivců v péči o zvěř a krajinu, organizuje zkoušky z myslivosti, pro myslivecké hospodáře, zkoušky upotřebitelnosti loveckých psů a sokolnické zkoušky. Od místní až po mezinárodní úroveň zajišťuje společenské akce, udržuje a rozvíjí myslivecké tradice. Děti a mládež vede k poznání přírody a respektu k ní. Organizuje soutěž dětí a mládeže s padesátiletou tradicí s názvem Zlatá srnčí trofej, pořádá

umělecké soutěže a podporuje dětské myslivecké kroužky po celé České republice.

Ano, letos je to sto let, kdy byla Českomoravská myslivecká jednota založena. V rámci tohoto výročí budou probíhat oslavy, které začaly již 22. října 2022 výstavou v Národním zemědělském muzeu, která přibližuje historii myslivosti a představuje organizaci široké veřejnosti. Na jaře bude výstava přestěhována do Brna. Další program oslav bude představen v brzké době.

Okresní myslivecký spolek bude v letošním roce také pořádat spoustu akcí, které můžete navštívit. Zde Vám představím některé z nich.

6. – 8. května od 8:00 do 16:00 - Přehlídka trofejí v Třebíči na Bažantnici

6. května. 9:00 – 16:00 - Okresní kolo soutěže pro děti – Zlatá srnčí trofej Bažantnice

7. května 10:00 – 11:00 - Svatohubertská mše v bazilice sv. Pokopa

Plán všech akcí naleznete na stránkách OMS Třebíč.

V loňském roce na výroční členské schůzi Okresního mysliveckého spolku v Třebíči byly předávány medaile a ocenění zasloužilým členům. Z našeho Mysliveckého spolku Štěměchy byli také oceněni naši dva členové, pan Jaromír Toufar a pan Antonín Kasáček, kteří dostali ocenění za 50 let práce pro českou myslivost v řadách Českomoravské myslivecké jednoty.

Libor Toufar

Hasiči

Hasičský rok

V sobotu 21. ledna jsme na výroční valné hromadě hodnotili události uplynulého roku. S povděkem jsme konstatovali, že po skončení omezujících opatření se mohly naplno rozběhnout také obvyklé aktivity našeho hasičského sboru, i když popravdě řečeno: po té dlouhé době téměř nečinnosti jsme se věru těžko rozhýbávali. Loni nás na počátku roku rozpohybovalo **pořádání tradičního hasičského plesu**. Ten se uskutečnil 5. března a zřejmě s ohledem na půst let minulých i nevyužité úspory obyvatelstva byl až nezvykle hojně navštíven, čímž byl samozřejmě položen základní kámen k úspěchu této společenské akce. K němu přispěl rovněž další zdařilý program, který se tentokrát nesl v duchu písniček a akcí z filmu Rebelové. Pod vedením kulturní referentky Jany Báňové se opět vytvořila parta nadšených tanečníků, která sklidila zasloužený aplaus.

V sobotu 26. března jsme zorganizovali **zájezd do vinného sklepa**, spojený s návštěvou míst na jižní Moravě, kde naši hasiči pomáhali při odstraňování následků ničivého tornáda. Akce byla opět koncipována jako poděkování členkám a členům vykonávajícím službu v hasičské hospodě. Také další akce proběhly podle plánu práce. Po odmlce se konečně vztyčila **ozdobená máje**, kterou jsme při té příležitosti také náležitě oslavili. Pomáhali jsme při **organizaci akcí pro děti**, tentokrát se jednalo konkrétně o strašení. Neutuchala ani **brigádnická aktivita** některých členů našeho sboru. Vedle nezbytných prací na zajištění akceschopnosti požární techniky a provozu sboru ujaly se naše ženy již tradičně velkého úklidu v požární zbrojnici. Podle svých schopností snažíme se rovněž o všestrannou pomoc obci. V tomto směru se dvě největší brigády konaly na vyklízení (15.4.) a bourání (11.6.) bývalého Kovářova stavení. A protože se v loňském roce v rámci mikroregionu Podhůří Mařenky uskutečnila řada akcí k **10. výročí otevření rozhledny**, snažili jsme se pomoci také při jejich zajištění. Jednalo se zejména o výroční den pod názvem *Ve tvrzi to žije* dne 16. července, kde jsme zabezpečovali občerstvení, při *Pouti na Mařenku* 27. srpna pak odvoz poutníků na horu a poté i dopravu účinkujících na následné zábavné odpoledne v Rokytnici.

Postupně prostřednictvím Výzbrojny požární ochrany v Jihlavě probíhá **doplňování materiálu** pro zásahovou jednotku i pro požární sport. V květnu loňského roku došlo i k opravě a následně technické kontrole na vozidle Citroen Jumper, v říjnu byla pak provedena oprava na zásahové stříkačce PS 12. Další nezbytné zásahy na požární technice nás čekají také v letošním roce. V srpnu se zástupci našeho sboru zúčastnili oslav 80 let založení sboru v Markvarticích, kde proběhl tradiční požární útok. Dne 17. září byli členové zásahové jednotky účastníky námětového cvičení v Chlístově, kde se procvičovala dálková doprava vody.

Okrsková soutěž se tentokrát konala v sobotu 18. června v Předíně. Náš sbor obsadil všechny vypsané kategorie a v konkurenci pořádajícího sboru a závodníků z Opatova a Brtničky si vedl se střídavými výsledky. Muži jeli sice obhajovat putovní pohár, po nevydařeném útoku však skončili na druhém místě za hasiči z Předína. Muži nad 35 let obsadili v nejobsazenější kategorii 5. místo. Naše kolektivy žen a žen nad 35 let ve svých kategoriích zvítězily. V kategorii mladších žáků naše A družstvo obsadilo 2. místo, béčko skončilo třetí. V souboji starších žáků skončilo áčko na 3. místě, B družstvo tuto kategorii vyhrálo. Letošní okrskové klání se uskuteční v Brtničce.

Do nového roku vstoupil náš **sbor s počtem 102 členů**! Výrazný podíl má na tomto počtu mládež, vždyť máme celkem 31 členů do 18 let. Mezi dospělými registrujeme 24 žen. Toto složení má velký podíl na všestrannosti hasičské činnosti ve Štěměchách. Chceme tedy touto cestou všem členkám a členům, kteří se na naší činnosti svým dílem zúčastňují, poděkovat a popřát všem hodně zdraví a sil do nové práce.

Vedení sboru

Ženy hasičky

Také v loňském roce pokračovalo ve své činnosti společné družstvo žen SDH Štěměchy a SDH Markvartice. Náš sbor v tomto složení reprezentují Daniela Šilhavá, Bára Petrů, Míša Šilhavá, Adéla Báňová a Lea Toufarová. Také v tomto období jsme na soutěžích používaly na postupových soutěžích název Marvartice, v rámci třebíčské okresní ligy a extraligy jsme vystupovaly pod hlavičkou Štěměch, na ostatních akcích pak názvy střídáme. Vůbec poprvé jsme absolvovaly celý **seriál postupových soutěží** od okrsku až po mistrovství republiky. Sérii jsme zahájily vyhranými okrsky v Rokytnici a v Předíně a vítěznou oblastí v Markvarticích.

V červnu následovalo okresní kolo v Petrovicích, kde jsme obsadily druhé místo a postoupily tak do kola krajského. To se konalo na začátku července v Pelhřimově. Zahájily jsme štafetou na 4krát100metrů, kterou jsme zaběhly lépe, než jsme samy čekaly a získaly první body za 1. místo. Následoval běh na 100 metrů s překážkami, kde jsme skončily druhé a Daniela se stala třetí nejlepší závodnicí celkově. Po těchto výsledcích jsme se společně s ženami z Vladislavi držely shodně na prvním místě. Rozhodnout tedy měly požární útoky a spolu s nimi přišlo drama. První pokus se nám nezdařil a už to vypadalo, že si odvezeme druhé (nepostupové) místo. Dokázaly jsme se ovšem semknout a ukázat sílu našeho kolektivu. Ve druhém pokusu jsme prodaly naprosto vše, co jsme se naučily, a bezkonkurenčně provedeným útokem jsme zvítězily, a vybojovaly tak vysněný postup na mistrovství České republiky. Mistrovství se konalo ve dnech 26.-28. srpna v Pardubicích, musely jsme proto přípravě přizpůsobit i harmonogram prázdnin a dovolených. Poctivě jsme trénovaly a tuto snahu jsme zúročily na soutěži, v níž jsme dosáhly výsledků, které překvapily i nás samotné. Začaly jsme nádherným 8. místem na 100 metrů překážek. Následovaly štafety, ve kterých jsme ještě vylepšily čas z krajského kola a skončily páté. V požárním útoku jsme vybojovaly 8. místo, a celkově tak na mistrovství republiky obsadily 7. příčku při účasti 17 kolektivů. Soutěž pro nás byla zážitkem a doufáme, že to nebyla naše poslední účast na mistrovství.

Okresní liga v požárním útoku pro nás znamenala obhajobu třetího místa. Kromě dvou kol jsme se zúčastnily všech vypsaných soutěží. Dvakrát se nám podařilo zvítězit, dvakrát jsme byly druhé, dvakrát páté – to znamenalo, že se nám 3. místo podařilo obhájit. V rámci

extraligy jsme v Čechtíně předvedly fenomenální požární útok, když jsme si časem 16,62 vylepšily osobní rekord o téměř sekundu a odvezly si pohár za vítězství. Víceméně z cvičných důvodů jsme se také zúčastnily soutěží na jihlavském okrese, poháru *O putovního ježka*. Pro

nás představovaly hlavně trénink požárního útoku na široké hadice, a to kvůli postupovým soutěžím. Ačkoliv jsme zde absolvovaly pouze 4 akce, získaly jsme celkově 5. místo.

Další naší aktivitou byla také **účast na Českém poháru** na 100 metrů překážek. První kolo v Třebíči jsme odběhly všechny, dalších závodů se zúčastnila jen Dája Šilhavá a po odběhnutí tří ze šesti obsadila 20. místo. Některé dívky závodily i v dorosteneckých soutěžích. V těch se nejlépe umístila Lea Toufarová, která se dostala až na krajské kolo, kde skončila čtvrtá. Zajímavým zpestřením konce sezony byla účast na mistrovství Evropy v nalévačce. To byla samostatná soutěž pro dvojice, které v požárním útoku obstarávají nabírání vody. Konala se v Širokém Dole na závodech Flídr Cupu a naše dvojice zde obsadila 9. místo z 31 startujících.

Tento rok plánujeme opět účast na postupových soutěžích, chceme obhájit či vylepšit třetí místo v okresní lize, v plánu máme i extraligu v požárním sportu. Výsledky, kterých dosahujeme, jsou odrazem naší přípravy, cílevědomosti, touhy po vítězství, ale rozhodně bychom se neobešly bez podpory realizačního týmu. To jsou lidé, kteří nejsou vidět na stupních vítězů, avšak stojí za celkovým úspěchem kolektivu a speciální stupně vítězů by si zasloužili. Poděkování patří i našim fanouškům, kteří nás při našich sportovních výkonech podporují.

Daniela Šilhavá

Mladí hasiči

Loňskou sezonu jsme zahájili s mladými hasiči ze Štěměch v dubnu. Trénovali jsme převážně před hasičskou zbrojnicí, prakticky každý týden, pouze s malou prázdninovou přestávkou. Do tréninků a soutěží se zapojilo celkem 23 mladých hasičů, z nichž vedoucí složili po dvou kolektivech mladších a starších žáků. V roce 2022 jsme se zúčastnili všech 13 soutěží okresní ligy mladých hasičů, dále jsme absolvovali noční soutěže v Kněžicích a Výčapech, okrskovou soutěž v Předíně, navštívili jsme také soutěže jihlavské ligy ve Staré Říši a Panské Lhotě.

Největší pozornost byla tradičně věnována okresní lize. V kategorii mladších se A družstvo umístilo nejlépe ve Vladislavi, kde získalo pohár za třetí místo. Nejlepší čas (15,75s) pak členové tohoto kolektivu zaběhli v Kněžicích. Celkově získali 49 bodů a obsadili osmou příčku z 34 družstev. Za „béčko“ soutěží naši nejmenší hasiči, kteří teprve sbírají potřebné zkušenosti. Je nutno ocenit, že ve všech absolvovaných závodech (celkem jich bylo 11) se jim

podařilo požární útok dokončit. Nejlepšího času (20,57s) dosáhli v Lipníku, kde obsadili 6. místo. Celkově se 17 body skončili na 18. místě. B-družstvo v kategorii starších žáků si nejlepší výkon (18,63s) připsalo v Šebkovicích a celkově s 10 body obsadilo 22. místo mezi 32 účastníky ve své kategorii. O velké drama a úžasné finále se postarali naši žáci ze staršího A-týmu. V jarní části seriálu jsme se potýkali s velkou smůlou, ukořistili jsme tři bramborové medaile, ale ukázalo se, že i body za čtvrté místo se počítají. O prázdninách jsme na táborovém soustředění tvrdě trénovali, abychom štěstí vykročili naproti a smůlu prolomili. Na podzim jsme pak konečně dovezli medaile za třetí příčky z Kožichovic a Rokytnice, přesto se zdálo, že na závěrečné soutěži ve Výčapech se už o stupně vítězů prát nebudeme, neboť šance byla jen teoretická. V den **D** nás kromě perfektně připravené dráhy čekalo nejhorší možné počasí: zima, vítr, déšť, jen trakaře chyběly! V tomto velkém nečase se nám podařilo sestříknout terče v čase 13,79 a závěrečnou soutěž vyhrát. Dalším favoritům z předních příček se v těžkých podmínkách nedařilo, a my jsme se tak posunuli na celkově třetí místo. Pro všechny důležitá zkušenost, že bojovat je třeba do poslední chvíle.

Finančně náročný provoz kolektivů mladých hasičů je hrazen částečně z příspěvku od obce, značnou část nákladů (doprava, benzín, doplnění výstroje a výzbroje) však hradí také sbor ze svých prostředků. Proto patří poděkování všem dobrovolníkům, kteří se na tom podílejí, stejně jako rodičům, kteří nás doprovázejí na soutěže a pomáhají s dopravou na tyto akce. To platí zejména pro ty, kteří pomáhají při zajišťování hry Plamen a halových soutěží. Tyto soutěže organizují hasiči z Markvartic a v rámci naší spolupráce v nich úspěšně hostují také naši mladí hasiči: Amálie, Anička a Žofie Křivanovy, Petr a Pavel Bobkovi a Gabriela Šilhavá. V rámci těchto soutěží také za pomoci rodičů odjezdili celkem 29 soutěží a získali na nich řadu předních umístění. S přehledem vyhráli loňské okresní kolo hry Plamen, po podzimní části vedou i nový ročník této hasičské soutěže, která má velkou tradici – v loňském roce jsme si připomněli 50 let od jejího vzniku.

Také v letošním roce plánujeme zapojit do soutěží celkem 4 kolektivy, hlavní pro nás bude opět okresní liga mladých hasičů. Prakticky od nového roku jsme začali s tréninkem v tělocvičně Základní školy Předín, kde se soustředíme na atletickou přípravu i základní obratnost a hasičské dovednosti.

Michal Šilhavý

Letní táborové soustředění

Už tradičně v srpnu se uskutečnil třetí ročník příměstského (v našem případě přívesnického) hasičského tábora mladých hasičů. Oproti loňskému roku nám počasí po celou dobu přálo, což jen přispělo k tomu, že jsme celé tři dny zvládli všichni v pozitivní náladě a hlavně bez zranění.

Soustředění začalo již v pondělí 22. srpna odpoledním tréninkem všech družstev a pokračovalo následujícími třemi dny plnými nejrůznějších aktivit. Každé ráno přesně v 9 hodin byl nástup před hasičskou zbrojnicí, kde se všichni dozvěděli program nastávajícího dne. Děti byly rozděleny do tří skupin podle věku a jednotlivé skupiny pak byly přiřazeny k instruktorům.

O ty nebylo tentokrát nouze, o dvacítku mladých hasičů se jich postaralo celkem sedm: Dája, Míša, Barča, Aďa, Lea, Natka a Saša. Jedna skupina vždy absolvovala trénink na dráze pod vedením trenérů Michala, Luďka a Honzy, zbylé skupiny měly aktivity pod dohledem instruktorek. Tábor byl obohacen o aktivity v tělocvičně předínské školy. Každý rok si připomínáme, že tato akce není jen o výkonech v hasičském sportu, ale také o zábavě a stmelování kolektivu. Proto jsme se snažili vymyslet mnoho doprovodných aktivit a her, například Máme rádi Česko, Co na to Češi, hledání pokladu a další.

V rámci soustředění jsme se vypravili také na exkurzi do třebíčského záchranného sboru, kde nám ukázali hasičskou techniku a také výstup na věž. Podívali jsme se i do infocentra Jaderné elektrárny Dukovany a na nedaleký zámek Valeč. Do programu bylo zařazeno kondiční cvičení Jany Báňové a lekce zdravovědy a první pomoci Kamily Bobkové.

Každý večer v šest hodin následovalo hodnocení dne a rozchod na domů na večeři, kdo chtěl, mohl se ještě vrátit na letní kino k hasičárně. Po celou dobu technické zabezpečení a dopravu občerstvení zabezpečoval starosta sboru. Poslední den jsme uspořádali závod hasičské všestrannosti. Závěrečný večer je vždy věnován táboráku u hasičské zbrojnice, kam jsou pozváni také rodiče mladých hasičů. U táboráku jsme rovněž vyhodnotili celotáborovou hru.

Holky instruktorky

POZVÁNKA NA SOUTĚŽ

Požární sport má na okrese Třebíč již dávno pevně zakotvenou tradici. Výsadní postavení má v tomto směru **okresní liga dospělých v požárním útoku**, které se každoročně zúčastňují desítky kolektivů mužů a žen. U nás byla tato soutěž naposledy pořádána v roce 2005 jako součást Memoriálu Františka Trnky. Především úspěchy našich žen přispěly k tomu, že vedení sboru se rozhodlo usilovat o pořádání této prestižní soutěže v letošním roce u nás. Uskuteční se konkrétně v sobotu 20. května v areálu na Vrchách. Věříme, že okresní liga se stane vzácnou příležitostí pro všechny fanoušky požárního sportu zhlédnout výkony nejlepších požárních sportovců okresu a především uvidět naše reprezentantky na domácí dráze. Zároveň vedení sboru žádá své členy, aby se do organizace této náročné akce v co nejhojnější míře zapojili.

Vedení SDH

Bez záruky

Bodří duchové Štěměch

Z různých pověstí dávných dob mají jistě zvídaví současníci v paměti povídání o duších a strašidlech v našem okolí. Nejbližší a tudíž nám neznámější jsou Hejkal či Hejkálci z Kobylí hlavy, o kterých se můžeme dočíst v nejedné tématické knize. Chlístovští jsou na ně tak pyšní, že po nich pojmenovali dnes už legendární hudební festival – Chlístovský Hejk. Pomineme - občas - hlášený výskyt Hejkálků i ve štěměšských tratích a zaměříme se na okultní zjevení ryze domácí.

Je tomu už řada let, kdy se u nás - ve štěměšské tvrzi - poprvé zjevil duch tvrze a Štěměch. Kdy to bylo poprvé, si již nikdo nepamatuje. Někteří pamětníci soudí, že to bylo při

památném úderu blesku do majestátního, státem chráněného , jilmu ve tvrzi. Tehdy, při blesku přítomní flamendři, opozdilci z nějaké letní akce, ducha zřejmě vyvolali. Kdo ví? Jisté je jen to, že od té doby se nadále v naší starobylé tvrzi zjevuje. Převážně na společenských akcích, hlavně v pozdějších nočních hodinách a za sporého specifického osvětlení. Jeho zjevení se projevuje tak, jako by jeho obličej s velkým nosem vystupoval z torza tvrzní věže. Očití svědci, většinou ethanolem opojení návštěvníci, ve výpovědích shodně mluví o tajuplné kamenné tváři a oparu vycházejícího z místa výskytu. Někteří z nich přísahají, že se jim i představil jako Duchoslav Tvrzník ze Štěměch. Toto pod nátlakem později potvrdili i ostatní s tím, že se jeho jméno nahlas nemá vyslovovat. Jeho účelem je, poutníkům ukazovat cestu a dbát na bezpečný návrat společensky unavených hostů domů. Schválně si při případné návštěvě nějaké večerní akce ve tvrzi - zkuste Duchoslava najít. Poslední „daugerrotypie“ byla pořízena při Strašení na tvrzi.

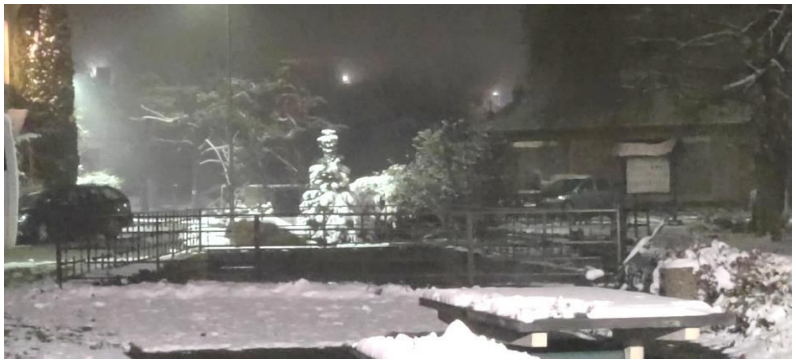

Další hodný duch se zjevuje na návsi u hasičské nádrže. Všímaví občané mohou jeho zjevení spatřit vždy v zimním období po čerstvě připadlé sněhové pokrývce. Toto éterické zjevení se - dle odborné veřejnosti - nazývá Požárnice a dohlíží na klid a pořádek na naší krásné návsi.

Zatím poslední tajuplný exemplář byl spatřen na tréninkové dráze u potoka. Jedná se o takzvaného Sněhulplodníka. Objevil se znenadání po napadnutí prvního sněhu letošní zimy. Bohužel jeho svérázné zjevení nás těšilo svou návštěvou pouze pár dní, pak se doslova a

bezeslova rozpustilo. Zlí jazykové ovšem tvrdí, že po vzoru celosvětového trendu, to byl jen milý pokus mladých aktivistů, o důsledné vyvažování genderu a snaha rozšířit tak obec duchařskou o LGBT+ komunitu.

Cuzkraj

PSALI NÁM ČI NAPSALI O NÁS

Ve tvrzi to žije, to je jasné

ŠTĚMĚCHY (pch) – Tvrz ve Štěměchách patří mezi nejkrásnější místa na našem okrese, ale mezi místa, kde to žije. V sobotu tu právě pod názvem Ve tvrzi to žije proběhla druhé akce oslav desátého výročí otevření rozhledny na nejvyšším místě našeho okresu na hoře Mařence.

Akce začala za velkého zájmu lidí ze širokého okolí už v 10 hodin dopoledne, kdy se zahájení ujala starostka Štěměch Zuzana Svobodová a promluvili i starostové a exstarostové obcí mikroregionu Podhůří Mařenky.

A pak už se rozjel kulturní program, který trval do pozdních nočních hodin. Nejprve si lidé vyslechli kramářskou píseň o neštěstí, které postihlo nebohou Mařenku.

V loňském roce štěměšská ochotnická společnost odehrála premiéru hry o bílé paní štěměšské. V sobotu přibylo volné pokračování této hry, které vypovídá o tom, jaké to bylo na štěměšské tvrzi v době, kdy tam paní Kateřina zakázala pobyt mužům. A zase byla především velká legrace. A kdo neviděl původní hru, bude mít možnost 3. září.

Součástí programu byla také řezbářská show a vidět, a hlavně slyšet, byli i kováři, kteří po celou sobotu pracovali na dva a půl metru vysoké skulptuře anděla, která bude zdobit horu Mařenku.

Během odpoledne také

rohlik.cz

NOVĚ ZAVÁŽÍME I K VÁM!

NÁKUP VÁM DORUČÍME TEN SAMÝ DEN.

Víte, že **nakupovat se dá i pohodlně, bez front a tahání těžkých tašek**?
Stačí **nakoupit online na Rohlik.cz** a nákup vám doneseme až ke dveřím.

CO NÁKUPY NA ROHLÍKU ZÍSKÁTE?

KAŽDODENNÍ NÁKUPY ZA SKVĚLOU CENU

Každý týden nabízíme výhodně stovky produktů.
V sekci Zachraň jídlo ušetříte i zabráníte plýtvání
a na rodiče čeká řada slev v klubu Rohlíček.

POHODLNÉ DORUČENÍ AŽ KE DVEŘÍM

Bez stresu a desítek ztracených minut. A zboží
vám vyneseme třeba až do 5. patra.

ČESKOU FARMÁŘSKOU KVALITU

Nejlepší farmářská zelenina a ovoce, maso
přímo od lokálních řezníků nebo pečivo
od vyhlášených pekařů.

100% GARANCI SPOKOJENOSTI

Pokud něco nevyjde, vrátíme vám bez řečí peníze.

JAK TO FUNGUJE?

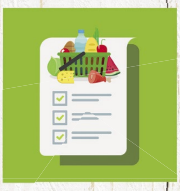

Vyberte si z nabídky 17 000 produktů na Rohlíku to, na co máte chuť.

Pokud objednáte nad 1 500 Kč, dopravu máte ZDARMA!

Při dokončování objednávky zadejte svou adresu a vyberte si čas doručení.

Vybírat můžete z doručovacích oken na hodinu přesně!

Nákup vám doručíme každý den, včetně víkendů a svátků.

Nákup vám naši kurýři přivezou až ke dveřím!

rohlik.cz

STATISTIKA OBYVATEL

K 31. 12. 2022 žilo v naší obci 304 obyvatel. Nepřistěhoval se nikdo, odstěhovaly se dvě občanky a zemřela 1 občanka: Anežka Trnková. Narodilo se pět dětí: M. Kovář, Z. Urbanová, M. Papírníková, B. Dostál a M. Muzikář.

Děkuji P. Trnkové ml. za poskytnuté informace k volbám i matrice.

Radka Řepová

Důležité informace

Prodejna COOP Štěměchy

OTEVÍRACÍ DOBA

PO	7:00 - 12:30
ÚT	7:00 - 12:30
ST	7:00 - 12:30 / 14:30 - 16:00
ČT	7:00 - 12:30
PÁ	7:00 - 12:30 / 14:30 - 16:00
SO	7:00 - 10:00

Pošta Předín - tel.: 568 884 305

OTEVÍRACÍ DOBA

PO	15:00 - 18:00
ÚT	8:00 - 11:00
ST	15:00 - 18:00
ČT	8:00 - 11:00
PÁ	8:00 - 11:00

MUDr. Zdeňka Kotyzová

tel.: Předín 568 884 382
tel.: Opatov 564 565 617

Odběr krve

Opatov

pondělí 7:30 - 10:00

Předín

čtvrtek 8:00 - 10:30

ORDINAČNÍ HODINY

Ordinace Opatov

Pondělí	08:00 - 11:00
Středa	14:00 - 17:00
Pátek	08:00 - 11:00 (11:00 - 12:00 - pouze pro zvané)

Ordinace Předín

Pondělí	15:00 - 17:00
Uterý	08:00 - 11:00 (11:00 - 12:00 - pouze pro zvané)
Čtvrtek	09:00 - 12:00

MUDr. Jana Jaburková

Dětské zdravotní středisko
Račerovická 967
674 01 Třebíč
tel.: Předín 568 884 382
tel.: Třebíč 568 824 293

ORDINAČNÍ HODINY

Ordinace Předín

Uterý	12:00 - 14:30 (14:30 - 15:00 - pouze pro zvané)
Pátek	07:00 - 08:30

INFORMACE O ZUBNÍ POHOTOVOSTI jsou na aktuální měsíc na obecních www stránkách

ÚSTŘEDNA Nemocnice Třebíč: tel.: 568 809 111

DŮLEŽITÁ ČÍSLA

Zdravotní záchranná služba **155**

Hasiči **150**

Policie **158**

Integrovaný záchranný systém **112**

Poruchová služba E-ON **800 22 55 77**

Informace o číslech **1188**

Dagmar Kratochvílová

Dagmar Kratochvílová

Dagmar Kratochvílová

letní soustředění

Vydal: Obecní úřad Štěměchy, nákladem 170 kusů v únoru 2023

Redakce: Mgr. Radka Řepová, Zuzana Svobodová, Pavel Kovář, Mgr. Stanislav Augustin, Marie Báňová, Marta Mastná, Jana Báňová, Libor Toufar, Ing. Zdeněk Novák, Ivana Kovářová, Mgr. Michal Kovář, Jakub Jeřábek, Petra Trnková, Cuzkraj, Michal Šilhavý, Daniela Šilhavá, holky instruktorky, vedení SDH

foto na titulní straně: Dagmar Kratochvílová